THE ANDHRA PATRIKA (WEEKLY EDITION) MADRAS

10 పేజీలు వెల 2 అణాలు

18 కోట్ల రూపాయల ఖర్చుతో
480 రైలు ఇంజన్లకు ఆర్డర్లు
—3 వ పేజీ

ఆంధ్రపత్రిక

గుంటూరులో 7 వ నేతాజీ టోర్నమెంట్స్
పాతకోట బ్రాహ్మణయ్యనాయుడు దొరి వరసింహారావునాయుడు కర్రం రామన్నరాయుడుజ్ఞాపకార్థం
1954 జనవరి 11, 12, 13, 14 15 తేదీలలో
కుస్తీ, హాకీ, కెరుసుడు, వాలీబాల్ * ప్రాథమికోన్నతపాఠశాలలకు ప్రత్యేక కుస్తీలు
ప్రవేశ రుసుము అందజేయు ఆఖరు తేదీ 31—12—53
వివరములకు: బి. నారాయణసింగ్, సెక్రెటరీ
నేతాజీ సేవాసమితి (Regd) అగ్రహారం గుంటూరు

Regd. No. M 5745 సంపుటం 40 సంచిక 238 FOUNDER DESODHARAKA K. NAGESWARA RAO ఆదివారము 29-11-1953

రాజధాని సమస్యపై సోమవారం నాడు అనధికార తీర్మానాలచర్చ

కర్నూలులో వారంరోజుల పాటు 144 సెక్షన్ అమలు

నలుగురు మనుష్యులు ఎక్కడా చేరరాదని ఉత్తర్వు : వీధులలో పోలీసు బందోబస్తు

కర్నూలు, నవంబరు 27 : క్రిమినల్ ప్రాసీజర్ కోడ్ లోని 144 సెక్షన్ ఈ పట్టణంలో అమలుజరుపుతూ, నేటి రాత్రి ప్రభుత్వం ఉత్తరువులిచ్చింది. ఈవేళ మధ్యాహ్నం కొంతమంది శాసనసభ్యులు శాసనసభా భవనంనుంచి తమ నిలయాలకు వెళుతూండగా కొంతమంది "అల్లరి చిల్లర పిల్లలు" శాసనసభ్యుల మోటారుకార్లను ఆపివేసి, వాటిమీద రాళ్లు విసరడం, మొదలైన దౌర్జన్యాలు అక్కడక్కడ చెదురుగా జరిగినందున నేటిరాత్రి 144 సెక్షన్ అమలుజరుపబడింది. వారంరోజులపాటు ఇది అమలులో వుంటుంది

నలుగురుగాని అంతకంటే ఎక్కువ మందిగాని ఒకచోట చేరకూడదు, కాపడం, బహిరంగసభలు, వూరేగింపులు, ప్రదర్శనలు కర్నూలు పట్టణంలో జరగరాదని ఈ ఉత్తరువు నిషేధిస్తున్నది. నేటి రాత్రినుంచి వారంరోజులవరకు (డిసెంబరు 8 వరకు) ఈ ఉత్తరువు అమలులో వుంటుంది

శాసనసభ్యుల నివాసగృహము, బస్సు స్టాండు, శాసనసభా భవనమూటూ పోలీసు బందోబస్తు ఏర్పాటు చేయబడింది. కాయధ పోలీసులు ఆయా భవనాలమట్టూ నియమించబడినారు. శాసనసభా భవనాలకు, శాసనసభ్యుల నివాసగృహానికి వెళ్ళే ముఖ్యమైన రోడ్లన్నిటికీ పోలీసులు గస్తీ చేస్తున్నారు

రాజధాని సమస్యపై ప్రకాశంగారి ప్రకటన

కర్నూలుసభ అసంతృప్తి

కర్నూలు నవంబరు 28 : రాజధాని సమస్యపై ప్రకాశంపంతులుగారు శాసనసభలో నిన్న చేసిన ప్రకటన కాయలమీద ప్రజలకు అసంతృప్తి కరంగావున్నదని నిన్న రాత్రి ఇక్కడ జరిగిన బహిరంగసభలో తీర్మానం చేశారు. ఈపట్టణంలో పోలీసుబందోబస్తు 30 కి మించిన అమలు జరుపబడిన తొలిదాటి జరిగిన బహిరంగ సభలలో యిది చూడబడింది. అయితే నిన్నటి సభలో కొట్టాజల్లారాలేదు, నిషేధాజ్ఞలను దుయ్యబడడమూత్రం జరగలేదు. ఆసభలో కడాడు సుబ్బారావుగారు తమ ముఖ్యోపన్యాసములు సభకు శ్రీ గిరి శాస్త్రిగారు అధ్యక్షులుగా వహించారు.

ఆంధ్రశాసనసభ్యులలో అధిక సంఖ్యాకులు అభిప్రాయంలో శాశ్వతరాజధాని కర్నూలులో నెలకొల్పబడింది. కనుక విశాలాంధ్ర నిర్మాణం జరిగేవరకూ శాశ్వతరాజధాని కర్నూలులోనే వుండాలనీ సుబ్బారావుగారు తమ ప్రసంగంలో అన్నారు "ఈపట్టణంనుంచి రాజధాని మరొకప్రాంతానికి తిరిగిపోదానికి ప్రయత్నించడం లేదా అందుకనుకూలం ఎందుకు అనితీతి కాగలదు" అనికూడా సుబ్బారావుగారన్నారు. అతడు వారి నిన్న తీపట్టణంలో జరిగిన దుష్పంఘటనలపట్ల విచారం వెలిబుచ్చి పెద్దమనుషులుగా వ్యవహరించి వలసినంతగా అయన ప్రజలకు విజ్ఞప్తిచేశారు

శ్రీ కందుల వర్ణ్యేశ్వరరావు, పెండెంకంటి వెంకటసుబ్బయ్యగారలు కూడా ఈసభలో ప్రసంగించారు.

అతడువారి శాసనసభలో ప్రకాశంగారు నిన్న చేసిన ప్రకటన శ్రీ బాగ్ ఒడంబడికకు విరుద్ధంగావున్నదనీ విశాలాంధ్ర నిర్మాణం జరిగేవరకూ శాశ్వతరాజధాని కర్నూలులోనే వుండాలనీ తీర్మానం చేశారు.

13 అనధికార బిల్లులు

ప్రజాసభలో చర్చకు ప్రతిపాదన

న్యూఢిల్లీ, నవంబరు 27 : పార్లమెంటు ప్రజాసభలో ప్రైవేటు సభ్యులు రేపు 13 బిల్లులను చర్చకు ప్రతిపాదించారు. ఇందులో కొన్ని కొన్ని ప్రత్యేక విషయాలను పురస్కరించుకొన్నవి, కొన్ని ఆర్థిక వ్యవహారాలను పురస్కరించుకొన్నవి అయివున్నాయి.

కమ్యూనిస్టుపార్టీ సభ్యుడైన శ్రీ ఎస్. ఎ. డాంగే ముఖర్జీ విశ్వవిద్యాలయ సమస్యను గురించి ఒక బిల్లును ప్రతిపాదిస్తూ ఒకవారి ఉద్యోగాలు పోయిన వారికి తిరిగి ఉద్యోగాలను ప్రభుత్వం చూపించలేక పోతే వారికి తిరిగి పదవీకాలాన్ని ఇచ్చేందుకు ప్రభుత్వంవారి బాధ్యత అయి వున్నదని, ఆ బాధ్యతను ప్రభుత్వానికాదు విధించాలని తీయాలని ఈ బిల్లులో కోరారు.

శ్రీ రఘువీర్ సింగ్ కాశీలోని విద్యాధర్మ పాఠశాలయ సంస్కృతాధ్యాపకుడు ఒక బిల్లును ప్రవేశపెట్టారు. విదేశాల ప్రభుత్వాలు ఇచ్చే బిరుదులను పట్టాలను పుచ్చుకొనే వారిని శిక్షించేందుకు బిల్లుగా శ్రీ కె. ఆర్. నరసింహం ఒక బిల్లును తెచ్చారు

తిరుపతి కనుమూరు, వ్యభిచార నిరోధం మొదలైన అంశాలను పురస్కరించుకొని ఇన్నాళ్లు, చేసిన పరిక్రమను ప్రాతిపదికగా ఇవ్వ బడిన సభ్యులవారిని గురించిగూడా 18 బిల్లుల్లోను ఒక బిల్లు వుంది.

త్వరలోనే హైద్రాబాద్ మున్సిపల్ చట్టసవరణ

నామినేషన్ పద్ధతికి స్వస్తిచెప్పి సభ్యులను పూర్తిగా ప్రజలే ఎన్నుకోడానికి ఏర్పాటు

హైదరాబాదు, నవంబరు 27 ఇకముందు పురపాలకసంఘాలన్నీ సంపూర్ణంగా ఎన్నికప్రతినిధులమయంగా ఉండే ఓట్లు హైదరాబాదు ప్రభుత్వంవారు హైదరాబాదు పురపాలకసంఘ చట్టాన్ని త్వరలోనే సవరించనున్నట్లు ఇవాళ ఇక్కడి తెలియవచ్చింది

ప్రస్తుతచట్టం ప్రకారం అధికారులు ఇంతవరకూ పురపాలక సంఘాలకు అధికార, అధికార వ్యక్తులను సభ్యులనుగా నామినేటు చేయడం జరుగుతున్నది. చిన్న పట్టణ సంఘాలయితే ముగ్గురు అధికారసభ్యులను, ఇద్దరు అధికార సభ్యులను, పెద్ద సంఘాలయితే ముగ్గురు అధికారసభ్యులనూ పలుగురు అధికార సభ్యులనూ నామినేటు చేస్తున్నారు

ఇకముందు జరగబోయే ఎన్నికలకు మాత్రమే ఈ కొత్తసవరణ అమ్మయస్తుంది

నామినేషన్ పద్ధతికి స్వస్తి చెప్పే ఈ విధానానికి విజ్ఞులు గా ఉండేటట్లు ప్రస్తుతం పెళ్ళుమిటి పరిశీలనలో నున్న జిల్లాబోర్డుల బిల్లును సవరించడానికూడా ప్రభుత్వం వారు సముఖత చూపుతున్నట్లు చెప్పబడుతున్నది. అలా జరిగినప్పుడు ఇకముందు జిల్లాబోర్డులలో కూడా నామినేటెడ్ సభ్యులుండరు కాని, వారికి అంతగా అవసరమనిపిస్తే ఎవరినైనా సభ్యులను కో ఆప్టు చేసుకోవచ్చు అయితే అట్టి సభ్యులకు వోటింగు హక్కు లుండవు

ఇలాగే పంచాయతీలలో కూడా నామినేషన్ పద్ధతికి స్వస్తి చెప్పడానికి త్వరలోనే పంచాయతీ చట్టాన్ని కూడా సవరింపబోతున్నట్లు భావింపబడుతున్నది.

వరదబాధితులకు ఋణసహాయం

ఎరువు రూపంలో

మదరాసు, నవంబరు 28 : ఆంధ్రరాష్ట్రప్రభుత్వం గోదావరి వరదబాధితులకు సహాయం చేయడానికి ఎరువు రూపంలో ఋణం మంజూరుచేయడానికి సిద్ధంగా వున్నట్లు కనిపిస్తోంది. ఈ విషయమై ఆంధ్రప్రభుత్వం వారు మద్రాసు ప్రభుత్వంవారి సలహా కోరారు. ఈ సలహా ఆధారంగా ఆంధ్రప్రభుత్వం వారు ఋణం మంజూరు చేయడానికి సిద్ధపడుతారని తెలుస్తోంది.

ప్రత్యేకంగా ఒకరోజు కేటాయించడానికి ప్రభుత్వ సమ్మతి: గవర్నర్ ప్రసంగంపై ఒకటితప్ప సవరణలన్నీ ఉపసంహరణ

(ఆంధ్ర పత్రిక విలేఖరి)

కర్నూలు, నవంబరు 28 పి. వి. జి రాజుగారి నాయకత్వాన వున్న ఒక్క ప్రజాసోషలిస్టుపార్టీ వినా, కమ్యూనిస్టులతో సహా మిగతా పార్టీలవారందరూ, గవర్నరు ప్రసంగంపై కృతజ్ఞతా తీర్మానానికి రాజధానిసమస్యను ప్రస్తావించుతూ తాము ప్రతిపాదించిన సవరణలన్నింటినీ ఆంధ్ర అసెంబ్లీలో నేడు ఉపసంహరించుకొన్నారు

ప్రత్యేకంగా రాజధాని సమస్యను చర్చించేనిమిత్తం, అనధికార కార్యక్రమానికి ప్రభుత్వం ఒకరోజు కేటాయించిందని ముఖ్యమంత్రి, సభానాయకుడు అయిన శ్రీ ప్రకాశం పంతులుదాను హామీ ఇవ్వడంవల్ల సవరణలను ఈ విధంగా ఉపసంహరించుకొనడం జరిగింది రాజధాని సమస్యపై తీర్మానాలను సోమవారం నాడు చర్చకు తీసుకొందామని ముఖ్యమంత్రి ప్రకటించారు.

అయితే ప్రజాసోషలిస్టు పార్టీ సభ్యుడు శ్రీ పి. వి. జి రాజుగారు తమ సవరణపై నేడే శాసనసభలో వోటింగు జరగాలని పట్టుపట్టారు.

రాజధానిసమస్యపై ఏకోన్నిమ్మ పరామర్శలు జరుగుతున్నవనీ, ఆ పరామర్శలన్నింటికీ తమపార్టీ సభ్యులందరికీ పెట్టు కోదలచినట్లు అన్నారు కాబట్టి ఈ సభలో అధికారతీర్మానం ఏదైనా ఆమోదింపబడేప్పటికీ, ఆ తీర్మానాన్ని పూర్తిగా అమలుజరపవలసిన బాధ్యత తమపులేదని ప్రభుత్వం భావించినా భావించవచ్చునని, రాజుగారు పందేహం వెల్లడించారు "మాపార్టీకి అభిప్రాయాన్ని స్పష్టంగా మీపు విదితపరుచుంది మేము మా సవరణలు కట్టుబడివున్నాం. ప్రజాస్వామ్య ధర్మసూత్రాలను కాపాడేవి యేవనికి మేము భాగస్వాములము కాలేము" అనికూడా ఆయన ఖచ్చితంగా ప్రకటించారు

ఆయన ఇంకా యిలా అన్నారు

"ఈ కర్నూలు ప్రసంగంలో అధికవిషయాలు జరుగుతున్నాయి మళ్ళీ ఎన్నికలు జరుగుతాయి అన్నధియం, గవర్నరుగారివలన, మంత్రి పదవులు వాటిచ్చుకున్న ధిషుం రాజధాని పట్టు వ్యామోహ పని చేస్తున్నాయి కాంగ్రెసు అధికారంలో, వుండడమే కమ్యూనిస్టుల కార్యనిర్వాహమైనట్లు వారు కనిపిస్తున్నది

1955 ఏప్రిల్ నెలవరకే విజయవాడ-గుంటూరు ప్రాంతానికి రాజధాని తరలించాలని రాజాగారిపక్షం ప్రతిపాదించిన సవరణ కోరుతున్నది

రాజధాని సమస్యమీద చర్చ అధికార తీర్మానాన్ని ఒకవేళ శాసనసభ ఆమోదించి తే తీర్మానాన్ని ప్రభుత్వం అమలుజరుపుతుందా అంటే వారికి కమ్యూనిస్టు (కమ్యూనిస్టు) గారు స్పష్టంగా ఒక ప్రశ్న లేవదీశారు

అందుకు సమాధానంగా ఉపముఖ్యమంత్రి నీలం సంజీవరెడ్డిగారు ఇలా చెప్పారు.

"అధికార తీర్మానాలను అమలుజరిపే విషయంలో ఖచ్చితమైన స్పష్టమైన నిబంధనలున్నాయి ఆ నిబంధనలద్వారా ఈ విషయాన్ని ప్రభుత్వం పరిశీలిస్తుంది"

ఒకగంటసేపు చర్చజరిగిన తరువాత అధికార కార్యక్రమం పరిశీలనకు సోమవారం కేటాయించామని స్పీకరు పంతులుగారు ప్రకటించారు. ప్రకటించారు గవర్నరు ప్రసంగానికి కృతజ్ఞతాభివందనాలు తెలిపే తీర్మానానికి ప్రతిపాదించబడిన సవరణలన్నీ అధికారతీర్మానాలుగా పరిగణించడానికి అధికారులు ఆలోచించి తీర్మానాలను కూడా ప్రతిపాదించవచ్చునని స్పీకరు ప్రకటించారు.

ఆ తరువాత గవర్నరు ప్రసంగం మీద శాసనసభలో చర్చ కొనసాగిందా.

పి. వి. జి రాజుగారి సవరణమీద మరి నేడే శాసనసభలో వోటింగ్ జరుగుతుంది

మంత్రివర్గంలో కృషికార్ లోక్ పార్టీ ప్రతినిధి గొట్టుముక్కల గారితో ముఖ్యమంత్రి ప్రకాశం పంతులుగారు కొనసాగించిన సమాలోచనల పర్యవసానంగా ఈ విధంగా నేడు ఇరు పక్షాలవారు తమ సవరణలను ఉపసంహరించుకోవడం జరిగింది

చర్చ వివరాలు

ఇవాళ శాసనసభలో రాజధాని సమస్య కొనసాగింపబడింది : కొంతసేపు రామారావు [కృషికర్ లోక్ బూర్గుల] ఇల్లా చెప్పారు: "రాష్ట్రపతి రాజధాని విషయంలో జాగ్రత్తగా ఆలోచించాలని కోరారు గవర్నరు ప్రసంగంపై సవరణలుగానూ అధికార కార్యక్రమానికి ఒక రోజును ప్రత్యేకిస్తే ఆ రోజున ఈ సంగతి తేల్చుకుంటాను

ప్రకాశంగారి ప్రకటన

ముఖ్య మంత్రి ప్రకాశం "అధికార కార్యక్రమానికి ఒక రోజును ఇవ్వడానికి నిశ్చయించాము అయితే చెప్పబడినట్లు అవకాశం యింతివరకు రాలేదు ఎవ్వరూ అడగలేదు ఇపుడు యింతి చర్చ జరిగిన తరువాతి ఇవ్వాలంటున్నారు. యివ్వాలనే మేమెప్పుడో అనుకున్నాము. ఇప్పుడు అనుకుంటున్నాము కనుక ఇస్తాము తీసుకోండి. మీరు అందుకోవలసిన ధన్యవాదతీర్మానానికి సవరణ లేరాయి, వ్యవహార తీర్మానాన్ని పరిశీలన అభిప్రాయపడవలసినదనీ కోరాను పోయిన వారం అధికార కార్యక్రమం జరపవచ్చు శ్రీ ఎం. వెంకటసుబ్బారెడ్డి [పోలీసు-కోయిలకుంట్ల] 'గవర్నరు ప్రసంగంపై సవరణలు ప్రభుత్వంపై నిర్వాప అవిశ్వాస ప్రకటన తెలిపే విషయం, ముఖ్యమైనది: విశాలాంధ్ర సమస్య శ్రీ పెద్దిరెడ్డి ప్రభుత్వము దాన్ని ఇప్పుడే ఎదుర్కొనాలి కనుక మేము చర్చను వాయిదా వేయడానికి అంగీకరించము. మా సవరణను ఉపసంహరించుకోలేదు

శ్రీ వావిలాల గోపాలకృష్ణయ్య (స్వతంత్రపక్షం) "లోపల జరిగిన విశ్వాసమేమో మాకు తెలియదు ఈ తీర్మానాన్ని నిశ్చయంతో సంబంధించి ఇదివరకే తీసుకోవడానికి ఇష్టము లేకపోయినా, అధికార తీర్మానం పై తూ రాజధాని విషయమై చర్చకు అవకాశం ఇస్తాము అన్నారు కనుక ఆలోచించదగ్గది

శ్రీ ప్రకటి కోటయ్య (ప్రజాపోషణ-చీరాల) 'రాజధాని విషయమై తీర్మానాన్ని తీసుకోవడానికి అధికార కార్యక్రమానికి ఒకరోజును ఇవ్వడానికి ప్రభుత్వం సిద్ధంగా ఉన్నందుకు కృతజ్ఞతలు ప్రసంగంపై సవరణలు ఉపసంహరించుకోవడం

నాగిరెడ్డిగారి ప్రకటన

శ్రీ తరిమెల నాగిరెడ్డి [కమ్యూనిస్టు-అనంతపురం] "అధికార కార్యక్రమం ఇస్తామని ప్రభుత్వం వారు మాచిచ్చడంవల్ల ఈ సవరణలు మేము విరమిస్తాము మేము అడిగినప్పుడు అవకాశము ఇవ్వలేదు చర్చ వచ్చినతరువాత తిప్పించుకోవడానికి ప్రయత్నం కనిపిస్తోంది పోయినవారం అధికార కార్యక్రమానికి అవకాశం ఇస్తామన్నారు ఈ సందర్భంలో చర్చ వ్యవహారము ఎల్లా జరుగుతుందో తెలియజేయగలరా?

[శ్రీ ప్రకాశంగారు నవ్వారు] నవ్వదగినదే రాజధాని విషయం తేల్చడానికి అనధికారతీర్మానం కోసం ఇస్తారా లేదా అన్నది ప్రభుత్వం స్పష్టంగా తెలియచెయ్యాలి ఆలాటిలో వ్యవహారం ఏ విధంగా నడుపుతారు ఈ విషయంలో ప్రభుత్వం తన దూరాలోచనం ఇవ్వాలి

శ్రీ కె. కృష్ణమూర్తి (విశాఖపట్నం - ప్రజా సోషలిస్టు) ఈ వేళ రాజధాని విషయం అయింది. తరువాతి అవుతుంది రాజధాని విషయం వచ్చిందికదా అని నిబంధనలకు తప్పు వ్యాఖ్యానం చెయ్యరాదు అధికార తీర్మానాలకు అవకాశం ఇవ్వాలని చేయమన్నప్పుడో అన్నారు నిబంధనలను దూరించినప్పుడు అలా పనులు చేయడం న్యాయమూ కాదు కార్యక్రమాన్ని పక్షమంగా నూచించడానికి నిబంధనల ఏర్పడ్డాయి

శ్రీ పిల్లలమర్రి వెంకటేశ్వర్లు (కమ్యూనిస్టు-జగ్గయ్యపేట) "రాజధాన్ని గూర్చి ఇప్పుడిచ్చిన సవరణలు అధికార కార్యక్రమంలోనూ తీర్మానాలుగా అంగీకరించాలి గరిష్ఠం వ్యవధిలో ఇచ్చిన తీర్మానాలుగా భావించి తిరుగాలాడుగా అంగీకరించాలి రాజధాని తీర్మానానికి ప్రాధాన్యం ఇవ్వాలి.

ఈ కొత్తిపత్తు అంతరార్థమేమి?

శ్రీ చిత్తిబల్లు వెంకటకృష్ణరావు-(కమ్యూనిస్టు- కాకినాడ)- "అధికార కార్యక్రమంలోనూ అవకాశము ఇవ్వడంలోను గవర్నరు ప్రసంగానికి సవరణలు ప్రతిపాదించబడుతుంటే దేనిలోనూ అంతరార్థ మేమైనా వున్నదా?"

స్పీకరు - 'అదేమీ లేదు.'

ముఖ్యమంత్రి ప్రకాశం :-"కాదు అడిగితే ఇస్తాము అవకాశం ఇస్తున్నామని జాగిరెడ్డిగారు అన్నారు. గవర్నరు ప్రసంగానికి ఇచ్చే సవరణలలో ఇది కాకుండేదని నేను ఆక్షేపించాను కాని మీరు రాజధానిని తీర్చుకోవాలని దాన్ని అంగీకరించాను అధికార కార్యక్రమం అడిగినందువలనే అర్థం

(6 వ పేజీ చూడుడు)

రాజుగారి సవరణ సంపూర్ణ ఓటమి

అనుకూలంగా 6, ప్రతికూలంగా 83 వోట్లు : తటస్థులు 46 గురు

(ఆంధ్ర పత్రిక విలేఖరి)

కర్నూలు, నవంబరు 28 హైదరాబాదు రాజధానిగా విశాలాంధ్ర అవతరణకు భంగం రాకుండా 1955 ఏప్రిల్ నాటికి ఆంధ్రప్రభుత్వరాజధాని విజయవాడ-గుంటూరు ప్రాంతానికి మారుతుందని గవర్నరు ప్రసంగంలో ఉదహరించనందుకు ఈ సభవారు విచారిస్తున్నారు' అని ప్రజాసోషలిస్టు పక్ష శాసనసభ్యుడు పి వి ఎస్ పద్మనాభరాజుగారు అభినందన తీర్మానానికి తెచ్చిన సవరణను ఇవాళ ఆంధ్రశాసనసభవారు 83-6 ఓట్ల వ్యత్యాసంతో- 77 ఓట్ల మెజారిటీతో నిరాకరించారు. కమ్యూనిస్టుసభ్యులు 46 మంది తటస్థంగా ఉన్నారు ప్రభుత్వపక్షంలో కృషికర్ లోక్, విశ్వనాథంగారి ప్రజాసోషలిస్టువర్గం, కాంగ్రెసువారూ ఉన్నారు.

ఇది ఓడిపోయింది గనుక మళ్లీ ఇట్టి తీర్మానాన్ని అధికార కార్యక్రమం రోజున తేవచ్చునాలని విజయనగరం రాజాగారు తెచ్చిన అభినవణను అధ్యక్షులు ఎల్లపాటి వెంకట్రామయ్యగారు త్రోసివేస్తూ ఉభయపక్షాల సమ్మతితో దాన్ని తేవచ్చునని చెప్పారు

పి. వి. జి రాజుగారితో కాటు ఓటు చేసిన అర్థరిలో పి. వి. జి రాజు పక్షం కూర్యరెంద్రరావు, కె. వి. ఎస్ పద్మనాభరాజు జి. సూర్యనారాయణ ఆర్ సిద్ధారెడ్డి, కూర్మిశాయుడు గారలు వున్నారు.

సమాధాన ప్రతిపాదనకు అన్వేషణ

అధికార కార్యక్రమంలోనూ ఏ విధంగా అందరికీ సమాధానంగా రాజధాని ప్రతిపాదనకుండాలనుకుని అన్వేషణ జరుగుతోంది ఈ యాంత్రిక నిర్విధపక్ష న్యాయపక్షస్పీకరును కలుసుకుంటున్నారు

సోమవారం అనధికార తీర్మానం ఎట్లా?

స్పీకరు రూలింగు ఇవ్వాలని శ్రీ గజపతిరాజు అభ్యర్థన

కర్నూలు, నవంబరు 28 శాసనసభా కార్యక్రమానికి సంబంధించిన నిబంధనలను పథిలో అధిక సంఖ్యాకుల అనుమతి లేనిదే మార్చడానికి వీలు లేదని, అక్కడ కొత్త నిబంధనలను ప్రవేశపెట్టాలంటే అందుకు ఒక్క పేర్కొన్నదని, ఆ మార్గం ఏమిటంటే, సభవారు నియమించిన కమిటీయొక్క నిర్ణయాన్నుబట్టే మార్చడమేనని, అందువల్ల సోమవారంనాడు జరిగే సభలో యోగ్యతా యోగ్యతలను ఎట్టివో నిర్ణయిస్తూ స్పీకరు రూలింగు ఇవ్వాలని శ్రీ పి. వి. జి. రాజు కోరారు

ఈ విషయం అతి ముఖ్యమైంది. ఎందుచేతనంటే రేపు సోమవారం నాడు జరిగేసభ కార్యక్రమం క్రమమో, అక్రమమో అది నిర్ణయిస్తుంది అందువల్ల కొంచెం తేలు రూలింగు ఏమిటో సెలవియ్యాలి అని శ్రీ రాజు స్పీకరును అర్థించారు.

స్పీకరు శ్రీ వెంకటరామయ్య ఆ విజ్ఞప్తికి సమాధానం ఇస్తూ మీ తీర్మానం ఓటింగునకు వచ్చినప్పుడు రూలింగును ఇస్తానన్నారు.

రాజాగారి సవరణమీద అధికారక తీర్మానంమీద ప్రతిపక్ష నాయకుడు టి. కాశిరెడ్డిగారు ప్రసంగిస్తూ సవరణలను శాసనసభలో ప్రవేశపెట్టడానికి అవకాశం లేదు విషయం గురించి నిర్ణయించేటప్పుడు అధికార తీర్మానాలకు సవరణలు ప్రవేశపెట్టడానికి అవకాశం ఇవ్వాలని చెప్పుచేయడానికి అంగీకరించారు. మా సవరణను ఉపసంహరించుకోలేదు

శ్రీ కె. కృష్ణమూర్తి (విశాఖపట్నం - ప్రజా సోషలిస్టు) "ఈ వేళ రాజధాని విషయం అయింది. తరువాతి అవుతుంది రాజధాని విషయం వచ్చిందికదా అని నిబంధనలకు తప్పు వ్యాఖ్యానం చెయ్యరాదు అధికార తీర్మానాలకు అవకాశం ఇవ్వాలని చెప్పుచేయడో అన్నారు నిబంధనలను దూరించినప్పుడు అలా పనులు చేయడం న్యాయమూ కాదు కార్యక్రమాన్ని పక్షమంగా నూచించడానికి నిబంధనల ఏర్పడ్డాయి

శ్రీ పిల్లలమర్రి వెంకటేశ్వర్లు (కమ్యూనిస్టు- జగ్గయ్యపేట) "రాజధాన్ని గూర్చి ఇప్పుడిచ్చిన సవరణలు అధికార కార్యక్రమంలోనూ తీర్మానాలుగా అంగీకరించాలి గరిష్ఠం వ్యవధిలో ఇచ్చిన తీర్మానాలుగా భావించి తిరుగాలాడుగా అంగీకరించాలి రాజధాని తీర్మానానికి ప్రాధాన్యం ఇవ్వాలి.

ఈ కొత్తిపత్తు అంతరార్థమేమి?

శ్రీ చిత్తిబల్లు వెంకటకృష్ణరావు-(కమ్యూనిస్టు- కాకినాడ)- "అధికార కార్యక్రమంలోనూ అవకాశము ఇవ్వడంలోను గవర్నరు ప్రసంగానికి సవరణలు ప్రతిపాదించబడుతుంటే దేనిలోనూ అంతరార్థ మేమైనా వున్నదా?"

స్పీకరు - 'అదేమీ లేదు.'

ముఖ్యమంత్రి ప్రకాశం :-"కాదు అడిగితే ఇస్తాము అవకాశం ఇస్తున్నామని జాగిరెడ్డిగారు అన్నారు. గవర్నరు ప్రసంగానికి ఇచ్చే సవరణలలో ఇది కాకుండేదని నేను ఆక్షేపించాను కాని మీరు రాజధానిని తీర్చుకోవాలని దాన్ని అంగీకరించాను అధికార కార్యక్రమం అడిగినందువలనే అర్థం

(6 వ పేజీ చూడుడు)

పరకట్నాల నిషేధానికి కేంద్రప్రభుత్వపు బిల్లు

వచ్చి తీరుతుందని శ్రీ విశ్వాస్ హామీ

న్యూఢిల్లీ, నవంబరు 27 : కట్నముల పద్ధతిని నిషేధిస్తూ ప్రభుత్వం వారే ఒక బిల్లు తెస్తారని, అయితే అది ఎప్పుడో మాత్రం తాను ఇప్పుడు చెప్పలేనని కేంద్ర న్యాయ మంత్రి శ్రీ సి. సి. విశ్వాస్ నేడు పార్లమెంటు ప్రజాసభలో ప్రకటించారు

ప్రజాసభలో శ్రీమతి ఉషా నాథ్ మెహతా ఇదే విషయాన్ని గురించి ఒక బిల్లును ప్రతిపాదించింది దానిని గూర్చి జరుగుతున్న చర్చలో కల్పించుకొని న్యాయ మంత్రి ఈ పథకారికి ఈ హామీని ఇచ్చారు ఇక ప్రభుత్వం ఈ బిల్లును పథిలో ప్రతిపాదించేటం అన్నది సభ్యులు, మరి ప్రజలు తమ సూచనలను తమకు అందజేయడం మీద ఆధారపడి వుంటుందని, ఈ దురాచారాన్ని ఎట్లు రూపుమాపాలో చెబుతూ తగినన్ని సూచనలు తమకు చేరగానే, తాను అట్టిబిల్లును పార్లమెంటు ముందు తయారు చేసి వుంచుతానని అన్నారు

శ్రీమతి మెహతా బిల్లును గూర్చి ప్రసంగిస్తూ, ఇది అంతా బాగుండేదనీ తమ అభిప్రాయమని, దానిని తాను బలపరచడము, బలపరచక పోవడము అంటూ లేదనీ, పున్నతురాదిగా అయితే, ఈ బిల్లువల్ల కలిగేలాభం ఏమీలేదని న్యాయమంత్రి స్పష్టం చేశారు. ఇక సభ్యులు ఎంతో త్వరగా ఈ విషయాన్ని గూర్చి తమకు తెలుపుతే సూచనలను అందజేస్తే, తాను ఈ దురాచారాన్ని నిషేధిస్తూ ఒక బిల్లును తెస్తానన్నారు

న్యాయ మంత్రి ఈ హామీని పురస్కరించుకొని శ్రీమతి మెహతా తన బిల్లును ఉపసంహరించుకున్నారు.

అబలసుధ

స్త్రీల సమస్తవ్యాధులకు వజ్రాయుధం

స్త్రీల కుసుమవ్యాధులకు చాల ప్రశస్తమైనది. అకాల ఋతువు ఋతుక్రమము కాకుండా జారీకాకపోవుట, లేక విస్తుటముగా స్రవించుట, ఋతుశూల, యోనిశూల, ఒడలునొప్పులు, కడుపునొప్పులు, తలనొప్పులు, గుండెదడ, కాళ్లులాగుట, నిమ్ము పూవలో నొప్పి, మనస్థితిమితము లేకుండుట, నిద్రపట్టకుండుట, జ్వరము వచ్చినట్లుండుట, వైద్యవికారములు, శరీరము కృశించుట, అరుచి, బలహీనత, మలబద్ధకము, హిస్టీరియా మొదలగు సమస్తవ్యాధులకు ప్రశస్తమైనది. సంధ్యా స్త్రీలు తప్పక పంతొమ్మిదవతులుగుదురు. వీసా 1-8 రు. 8/- పోస్టేజి 1-0-0

ఇండియన్ మెడిసిన్ హౌస్ (24), లక్ష్మీటాకీస్ రోడ్డు విజయవాడ—2.

మాజీ సంస్థానాధీశులకు ఇస్తున్న భరణాలు

తగ్గింపువిషయమై నెహ్రూ వ్రాసిన లేఖలకు వచ్చిన సమాధానాలు ప్రధాని వివరణ

న్యూఢిల్లీ, నవంబరు 27 : ప్రివీపర్సులను తగ్గించుకోవాలసిందని కోరుతూ, తాను మాజీ సంస్థానాధిపతులకు వ్రాసిన ఉత్తరానికి అనేకమంది దగ్గరనుంచి అప్పుడే ప్రత్యుత్తరాలు తనకు వచ్చివున్నట్లు ప్రధానమంత్రి నెహ్రూ నేడు పార్లమెంటులో సభ్యులువేసిన ప్రశ్నలకు సమాధానం ఇస్తూ చెప్పారు

ఈ సమాధానాలు ఎట్లావున్నాయి అన్న అనుమానాలకు జవాబుగా, ఇవి శాస్త్రీయ పైబట్టివిగానే వున్నాయని ఈ విషయాన్ని గూర్చి పూర్తి ఇంకా పూర్తిగా ఆలోచించుకోదలచుకున్నట్లు పీటిబల్ల వక్తం అవుతున్నదని గూడా ఆయన సభ వారికి తెలియజెప్పారు

మీరు స్వంతంగా ఉత్తరంవ్రాయదలిచినప్పుడు నేనున్నాను ఉత్తరాన్ని అధికారికంగా పంపించాలా అన్న సర్దార్ హుకుం సింగ్ ప్రశ్నకు సమాధానం ఇస్తూ, తాను వ్రాసిన ఉత్తరం విషయమేమీ ఉత్తరము ఈ సంస్థానాధీశులకు వ్రాయబడలేదని అయితే స్పష్టం చేశారు తాను వ్రాసిన ఉత్తరం గూడా లక్షరూపాయలపైబడిన మొత్తం చెల్లించేవిషయంగా కృషిచేస్తున్న వారికిమాత్రమే వ్రాయబడినదనీ చెప్పారు.

ఇప్పుడు ప్రధాని ఈ ఉత్తరాన్ని వ్రాశారుకనుక, ఇక ఈ విషయాన్ని అధికారికంగా ముందుకు తీసుకుపోతారా అని అడిగగా, ఈ విషయాన్ని ముందుకు తీసుకుపోగలిగినట్లయితే ఏ పద్ధతిని అనుసరించడం మంచిదో ఆలోచించవలసివున్నదని నెహ్రూ జవాబు చెప్పారు

అంతట అధికార తీర్మానం రూపంలో రాజధాని సమస్యను పరిశీలనకు తేవచ్చునని ఆర్థిక, న్యాయశాఖలమంత్రి విశ్వనాథంగారన్నారు.

అధికార తీర్మానాలను స్వీకరించే విషయంలో పద్ధతులను పాటించే విధంగా నిబంధనలను తొలగించవలసివస్తే రాజగోపాలాచారి (కమ్యూనిస్టు) గారు స్పీకరును కోరారు

ఆ తరువాత ముఖ్యమంత్రి ప్రకా

(6 వ పేజీ చూడుడు)

రేడియో

సోమవారం, నవంబర్ 30

విజయవాడ

ఉ॥ 6-55 వ్యాసకం 7-0 తెలుగున వా॥ 7-15 మద్రాసు (బి) నవ 8-0 ఆంగ్లమున వార్తలు

మ॥ 12-30 మధ్యమిక పాఠశాలా విద్యార్థులకు 1-0 మద్రాసు (బి) నవ 1-30 మద్రాసు (ఎ) నవ 1-40 హిందీలో వా॥ 1-50 తెలుగున వా॥ 2-0 మద్రాసు (బి) నవ 2-15 హైస్కూలు విద్యార్థుల కార్యక్రమం (ఆంగ్లం) 4-0 ప్రాథమిక పాఠశాలా విద్యార్థులకు

సా॥ 5-30 టి పత్యవారాయణ (గ్రాంథం) 6-0 ఆంగ్లమున వా॥ 6-15 స్థానిక ప్రకటనలు వా॥ వరణం 6-20 హిందూస్థానీ సంగీతం (బి) 6-30 గ్రామస్థుల కార్యక్రమం శ్రీలు పాంగిన జీవనగడ్డ పదవ (రూపకం) 7-0 తెలుగున వా॥ 7-15 గ్రామస్థులకార్యక్రమం కాలజ్ఞానశాస్త్రం గోష్ఠిగానం 7-30 కల్పతరు శ్రీ తెలుగులోని పాటలు (బి) 7-45 శ్రుతరాజస్తు పదుపొర్లిన (ప్రసంగం) అర్, సుబ్బారావు 8 కన్నప్ప చరిత్రము (హరికథ) సులుకట్ల సదాశివ శాస్త్రి 9 ఆంగ్లమున వార్తలు 9-15 అడ్వర్ టైజుమెంటలో మన అభిరుచి ప్రతిబింబాలు (ఆంగ్ల ప్రసంగం).

మద్రాసు (ఎ)

ఉ॥ 6-55 వ్యాసగిరి 7 కాదాచ్ఛ సమ్మేళనం 7-15 తమిళమున వార్తలు 7-30 కె ఎం. లక్ష్మి డి. సుబ్బులక్ష్మి 8 ఆంగ్లమున వార్తలు.

మ॥ 12 30 ప్రాథమిక పాఠశాలా విద్యార్థులకు (తమిళం) 1 మహిళా మండలి (తమిళం) 1-30 గీతిమంజరి (బి) 1 40 హిందీ పాఠాలు 1-50 తెలుగున వా॥ 2-0 మద్రాసు (బి) నవ 2-15 హైస్కూలు విద్యార్థుల కార్యక్రమం 4 ప్రాథమిక పాఠశాలా విద్యార్థుల కార్యక్రమం (తమిళం) 4-30 పాశ్చాత్య సంగీతం (బి)

సా॥ 5-30 జి. పట్టమ్మాళ్ (గ్రాంథం) 6 ఆంగ్లమున వా॥ 6-15 వి శాఖవిలా వీణ 7 భారతి పాటలు (బి) 7-15 తమిళమున వా॥ 7-30 మద్రాసు (బి) నవ 8-30 వి. రాజలక్ష్మయ్యార్ 9 ఆంగ్లమున వా॥ 9-15 హిందీపాటలు (తమిళం) 9-30 మద్రాసు (బి) నవ

మద్రాసు (బి)

ఉ॥ 6-55 మద్రాసు (ఎ) నవ 7 తెలుగున వా॥ 7-15 పదార్థ ప్రహ్మాండ్రపృతులు 8 మద్రాసు(ఎ)నవ 8

మ॥ 12 కార్మికుల కార్యక్రమం, 12-30 మధ్యమిక పాఠశాలా విద్యార్థులకు, 1 గీతిమాలిక (బి), 1-30 ఆంగ్లమున వా॥, 1-40 గానమంజరి (బి), 1-50 తెలుగున వా॥, 2 క్లారినెట్ నిలయవిద్వాంసుడు, 2-15 మద్రాసు (ఎ) నవ, 4 ప్రాథమిక పాఠశాలా విద్యార్థులకు, 4-30 మద్రాసు (ఎ) నవ

సా॥ 5-30 మద్రాసు (ఎ) నవ, 6-15 పాయం సంగీతం (బి), 6-30 గ్రామస్థుల కార్యక్రమం, శ్రీలు పాంగిన జీవనగడ్డ: కడిమ (రూపకం), 7 తెలుగున వా॥, 7-15 గ్రామస్థుల కార్యక్రమం, 7-30 జంత్రపుమ్మేళనం, 7-45 పేపరత్వం: శ్రీ కేశరాచార్య (మలయాళ ప్రసంగం), 8 ఎల్లప్పుల్లి ఎస్. కె. రత్నమణి (గ్రాంథం), 9-15 గోదవరిలో (పాటలు), 9-30 విజయలక్ష్మి నటరాజన్ (గ్రాంథం)

హైదరాబాద్

ఉ॥ 6-55 మద్రాస్ (బి), 7 తెలుగున వా॥, 7-15 భక్తి సంగీతం (గా. క్ర. ం), 7-45 పత్రికా రాయణ ధిజన్, 8 ఆంగ్లమున వా॥, 8-15 హిందీలో వా॥, 8-30 మధుమాధవీ కాళి: భయాలీ

మ॥ 12-30 సరోరంగ్ 12-50 తురాజీ లో వా॥, 1 పూజ్ బాదన్ (బి), 1-10 శ్యామరాజ కృతులు, 1-50 తెలుగున వా॥.

సా॥ 5-30 ఎస్ తమ్మ, ఎస్ రాజుగారు బాలకాండము, శ్రీ సంతుల లక్ష్మీనారాయణ శాస్త్రి గారు అయోధ్యా కాండమును, శ్రీ దేవుడుప్పాళు వెంకటరమణ కవిగారు గారు అరణ్యకాండమును, చింతలపూడి సత్యనారాయణ పుణ్యాలు కిష్కింధా కాండమును, శ్రీ జూలూరి పేరన్నకవిగారు సుందర కాండమును, శ్రీ ఉప్పాళ్ల నారాయణయ్యగారు యుద్ధకాండమును కొన్ని భాగములను పదవి వివరించారు. అధ్యక్షులు ఏకప్రాసములో ఒకే వృత్తమున ఒక్కొక్క కాండమును నిర్వహించిన మాలికా రాధాయణవని పట్టమును ప్రశంసించి యీ కృతి తెలుగులకు విలుగున నుండగలదని ఆశంసించారు పదవ కార్యదర్శి శ్రీ శ్రీరాంపిడి రామంగారి కృతజ్ఞతాభివందనములతో సభ ముగిసెను

కరీంనగరపుకోట

కృంగనరపుకోటలో శ్రీ మదురూరి లక్ష్మీపతిరావుగారి అధ్యక్షతను కృంగనరపుకోట తాలూకా యువకుల కమిటీ సమావేశములో రాయలసీమ కళ్ళ పెనుకబడియున్న యీ తాలూకాలో ఒక సమగ్రవికాసకేంద్రాన్ని నెలకొల్పవలసినదనీన్ని, కృంగనరపుకోట, విజయనగరం, భీమునిపట్నం తాలూకాలకు ప్రవహించెడి "గంటకొండప్రాజెక్టు" కృంగనరపుకోట, పరకవల్లి, విశాఖపట్నం తాలూకాలను పారవలంతచేయగ "కరదా - అరకేలుడాము"లను వెంటనే నిర్మించవలసిన అవశ్యకతనుగూర్చి ప్రభుత్వానికి రాగంటి లక్ష్మీపతి, చుండూరి పట్టాభి రామయ్య, అధ్యక్షుల అప్పారావుగార్లు ఉపన్యసించారు. డిసెంబరు నెలలో తాలూకా యువకుల మహాసభను ప్రారంభించుటకు శ్రీ కనుమరెడ్డి నారాయణగారి ఆహ్వానంపై వెంకటరమణపేటలో జరిపించుటకు సైపథిక శ్రీయులు పలువురు ప్రకాశం, నెల్లూరు, పంజిపరెడ్డి, విజయనగరం రాజాగార్లను ఆహ్వానించుటకు తీర్మానించారు శ్రీ కొత్తపల్లి వీరరామరాజుగారు అధ్యక్షులుగాను, ముదుసూరి లక్ష్మీపతిరావు, అల్లదరాజు తాతయ్యగార్లు ఉపాధ్యక్షులుగాను, అధ్యక్షుల అప్పారావుగారు కార్యదర్శిగాను, తూర్పాటి చిన అప్పలనాయుడు, రుద్రరామలు కనుమరెడ్డి నారాయణ, ఖాదిగిరి పైడిశెట్టి గార్లు సహాయ కార్యదర్శులుగా తాలూకా యువకుల కమిటీకి యెన్నుకొన్నారు

రాష్ట్రవార్తలు

కాకినాడ

ఇంజనీరింగు కళాశాల అధ్యక్షుడు ఆంగ్లంలో పశ్చిమపోటీలు జరుపబడినవి విజయవాడ, పర్వాపురం మున్నగు పట్టణాలలోని తొమ్మిదికళాశాలలు మొత్తం యిందులో పాల్గొన్నాయి. భాషాధ్యక్షులు విద్యార్థులకు పోటీజరిగింది ఆంధ్రా మెడికల్ కాలేజీ కాకినాడకు రోలింగుకప్పు యివ్వబడినది

కదిరి

స్థానిక చేనుల హైస్కూలు అవరణయందు యీనెల 21 న జరిగిన 'పూర్వవిద్యార్థుల సమావేశము శ్రీ పెద్దపల్లి రాఘవేంద్రాచార్లుగారు, ప్రారంభోత్సవము జరిపినారు శ్రీ రామచంద్రారెడ్డి(పూర్వవిద్యార్థి) అధ్యక్షతవహించారు శ్రీయస్ కాలగోపాలకృష్ణ ప్రసంగించారు. శ్రీ రాఘవేంద్రాచార్లుగారు ఉపన్యసించుచు సుకుమార్యుల అవివాహాభ్రమము, మైత్రి బాటిక పన్నగిలుతున్నదని, అంధ్రులకు సుగుణము కూడా ఎల్లప్పుడు తమ శిష్యులమేలును అకాంక్షించుకొనరని, పూర్వ విద్యార్థులు తమ గురువులపై కేకాశ యిప్పటి విద్యార్థులపైకూడా ప్రేమ, స్నేహము కలిగి వర్తించవలెనియు బోధించారు

శ్రీయుతులు రఘుపాత్రారెడ్డి, ఎస్ మహమ్మద్ ఖాసిం, ఎస్ భీదయ్యగార్లుకూడా మాట్లాడారు శ్రీ కె లక్ష్మీనారాయణ వందనసమర్పణతో సభ ముగిసెను.

బందరు

పురమందిరమున పంక్చ్యుత విద్యాగోష్ఠి యాజమాన్యాన 'ప్రస్తుత విద్యా విధానంలో సంస్కృతి' కూడు కుండ పలవిన స్థానం' పై చర్చ జరిగింది జిల్లాజడ్జి టి. మువ్ పి వరదాచార్యులుగారు అధ్యక్షులు. పరిహించారు. యస్ టి.జి. వరదాచార్యులు, పి హెచ్ బాలకృష్ణయ్య, కె. సూర్య ప్రకాశరావు, వి యస్. భీమరాజు, చిట్టూరి కాళప్పశాస్త్రి, కోగా వరపేహో రావుగార్లు ప్రసంగించారు. ఉన్నత పాఠశాలలో సంస్కృతము నిర్బంధ భాషగా లోపించాలని, వారానికి 2 గంటలైనా బ్రత్యేకించాలనీ ప్రభుత్వాన్ని కోరుకూ తీర్మానించారు

విజయనగరం

కాకుదీ పరిమళక్ష విమర్శకుడు రచియించిన మరిశెట్టి రామాయణము నుండి పవిత్ర వాగ్దేవతయను శ్రీ భారతి యీ నెల 17 న కమర్చిలబడెను సుధ్యాహ్నము 4 గంటలకు ఘనోత్సవ సంస్కృతకళాశాలలో తర్కశాస్త్రాధ్యక్షులు శ్రీయుత తిరుమల వరదాచార్యులుగారి అధ్యక్షతన సభ జరుపబడినది. శ్రీ అడిదిమ రామారావు పంతులుగారు ముఖ్యకళాధరణ చేసారు. శ్రీ కలగర్ల మూర్తిజానాయణ శ్రీ కిగారు కార్యనిర్వహణభారమును వహించి కవులను పరిచయించారు తదుపరి పరిమళకార్యదర్శి శ్రీ శ్రీదేవి రామంగారు నివేదికను చదివారు విద్యార్థిని శ్రీ ఆలపాటి వెంకట రాజుగారు బాలకాండము, శ్రీ పంతుల లక్ష్మీనారాయణ శాస్త్రి గారు అయోధ్యాకాండమును, శ్రీ దేవుడుప్పాళు వెంకటరమణ కవిగారు గారు అరణ్యకాండమును, చింతలపూడి సత్యనారాయణ కిష్కింధాకాండమును, శ్రీ జూలూరి పేరన్నకవిగారు సుందరకాండమును, శ్రీ ఉప్పాళ్ల నారాయణయ్యగారు యుద్ధకాండమును కొన్ని భాగములను పదవి వివరించారు. అధ్యక్షులు ఏకప్రాసములో ఒకే వృత్తమున ఒక్కొక్క కాండమును నిర్వహించిన మాలికా రాధాయణవని పట్టమును ప్రశంసించి యీ కృతి తెలుగులకు విలుగున నుండగలదని ఆశంసించారు పదవ కార్యదర్శి శ్రీ శ్రీరాంపిడి రామంగారి కృతజ్ఞతాభివందనములతో సభ ముగిసెను

నాగజాతి ప్రాంతాలకు స్వాతంత్ర్యంకావాలట

సుహృద్భావ ప్రచార బృందం వారి అభిప్రాయాలు

గౌహతి, నవంబరు 27: నాగజాతి నివసించే ప్రాంతానికి భారతదేశంతో ఏ సంబంధము లేని స్వాతంత్ర్యం కావాలని ఆప్రాంతం నుంచి సద్భావ ప్రచారయాత్రికై వచ్చిన బృందంలోని కొందరు సభ్యులు ఇవ్వాళ ఇక్కడ తెలియచేశారు,

తమ సమస్యా పరిష్కారానికి ఎన్నో ప్రతిపాదన చేసినా దానిని పరిశీలించడానికి తాము సంసిద్ధులేనని కూడా వారన్నారు తమ కోరికను భారత ప్రజలకు తెలియచేయడానికే ఈ సంచారం ప్రారంభించామంటూ, స్వాతంత్ర్యం కోరుతున్నామంటే భారతదేశం యెడల కర్తవ్యంలోనూ, భారతీయులంటే ద్వేషంతోనూ కాదనీ, తమ జన్మహక్కును కోరుకోవడమేనని అన్నారు. తాము ఎన్నడుభారతదేశంలో లేనప్పటికీ తాము భారతీయుల విభాగం తమకు లేదనీ తమను బానిసలుగా చేసిన బ్రిటిష్ వారు వెళ్ళిపోయాక కూడ పోయిన స్వాతంత్ర్యం తిరిగిహందాలని తమకు జ్ఞేయమని అన్నారు

పిదప తమకొండజాతి భాషలో పల్లడించిన అభిప్రాయాలను మిస్ రాజో ఇరాలు ఇంగ్లీషులోకి తర్జుమా చేసి చెప్పారు

రాజమహేంద్రవరం (జంట గ్రామములు) 6 కన్నడమున కార్యక్రమం 6-30 డి. కె పట్టమ్మాళ్ (కి) 6 40 స్థానిక ప్రకటనలు. 6-45 గ్రామసీమ, కమ్యూనిటీ ప్రాజెక్టులు (బుర్రకథ) 7 తెలుగున వా॥ 7-15 గ్రామసీమ: పంచవార్ చరిత్ర (హరికథ). 7-45 కన్నడమున వా॥ 8 బజర్ అవసీ (హిందీ ప్రసంగం) 8-15 శ్రీలు పుత్తిరాలు (ఉర్దూ) 8-20 పత్రికారాయణ, ఫిజన్ 8-30 మధుమాధవకాళి, భయాలీ 9 ఆంగ్లమున వా॥ 9-15 ఉర్దూలో వా॥ 9-30 పుష్పలపాటి అంకయ్య (గ్రాంథం).

విద్యావ్యాప్తిసమస్యా పరిష్కారానికి నూత్న విద్యావిధానం తోడ్పడుతుంది —పరులేకర్ కమిటీ అభిప్రాయం

మద్రాసు, నవంబరు 27 "మద్రాసు ప్రభుత్వంవారు సంకల్పించిన ప్రాథమిక విద్యాసంస్కరణ విధానము విద్యావిషయకముగా పొడమైనదియు, రాజ్యాంగములో నిబంధింపబడిన రీతిని విద్యావ్యాప్తి సమస్యను పరిష్కరించుటకు ఆదరణయుక్తమైన పద్ధతిమార్గము అయినదని మేము నమ్ముచున్నాము" అని మద్రాసు ప్రభుత్వంవారు నియమించిన పాఠశాలేతర కమిటీ సభ్యులయిన ఆర్ వి పాలేకర్ (అధ్యక్షులు) బి బి జే, ఎం ముకేష్, ఎస్ గోవిందరాజులుగారలు తాము ప్రభుత్వానికి సమర్పించిన నివేదికలో తెలియజేశారు. నివేదిక 88 పుటలుగల్గి అరు అధ్యాయాలు (65) ఏడుఅనుబంధములు ఉన్నవి.

నివేదిక సారాంశము మిట్టున్నది "నూత్న విద్యా విధానాన్ని పరిశీలించదానికి మద్రాసు ప్రభుత్వము ఆగస్టు 8 న నేదీన మాసంఘాన్ని నియమించినది ప్రాథమిక విద్యావిధానము గరిపాలు పరకు ఎటులవున్నది, ఏవిధంగా దాన్ని అభివృద్ధి చేయవగినది, బళ్ళల్లోకి వచ్చే పిలలసంఖ్య ఏవిధంగా వృద్ధి చేయదగినదీమున్నుల్ని తెలుపకోరారు ఆగస్టు 31 నుంచి సెప్టెంబరు 8 వరకున్నూ సెప్టెంబరు 80నుంచి అక్టోబరు 14 వరకున్నూ నవంబరు 2 మేముపరూ పేశైమైనాము. ఈ సమయంలో అనేక మంది మాకు విజ్ఞప్తులు పంపించారు అధికారులతోను, ఉపాధ్యాయులతోను మేముమాట్లాడి పంగతులు తెలుసుకుంటిమి అయితే మేముకొత్తవిధానం పనిచేసే పాఠశాలలు ఆశ్రేమాడినేలేదు మేముచూపించినవరకు ఆ పాఠశాలలు ఇప్పుడిప్పుడే ఈ విధానమును అర్థము చేసుకొని, నూత్న పరిస్థితులకు అనుగుణ్యముగా వ్యవహరిస్తున్నవని తెలుసుకొంటిమి అందువల్ల ఈసమయంలో ఆశ్రేమ పాఠశాలలను చూచి లాభము లేదని గ్రహించితిమి విద్యావిషయకంగాను అనుభవంలోను మేమే నిపుణులు చెయ్యవలసిన పని ఆలోచించితిమి "పనుష్టిరాష్ట్రం ఉండగా ఈ కమిటీ వచ్చినందున విధిజ కర్తవ్యత వచ్చినందున విడివిడిగా మేము రాష్ట్రాలనూన్ని ప్రాయలేదు"

"నివేదిక నివేదించిన 1920 నుంచీ మేము పింహావలోకనము ప్రారంభించితిమి. గత 35 ఏండ్లలో ప్రాథమిక విద్యావ్యాప్తికి తగు కృషి జరగలేదు. 1951 లో 6 13 ఏండ మధ్య పిల్లలు 41 2 మాత్రమే బళ్లకు పోతున్నారు, 58 8% మందివి ఇంకా బడికి పంపించారు. వంటనే ఇందు నిమిత్తం అధికవ్యయం లభించే ఎటులేదు ప్రాథమిక విద్యా వ్యాప్తి శీఘ్రగతిన జరిగే అవకాశంలేదు. ప్రాథమిక విద్యా విధానాన్ని వెంటనే మార్చివేయవలసి ఉన్నది ఉన్న పాఠశాలా భవనాలను ఎంతో జాగ్రతచేయవలెను

సంస్కరణ విధానము, మూడు గంటల పాఠాలు, రెండు విడతలబడి, బడిలోనే పనియాయిలో కార్య క్రమాన్ని, ఇతర విషయాలను గూర్చి మేము మా సిఫార్సులు ఈ విధంగా తెలియచేస్తున్నాము.

"ప్రాథమిక పాఠశాలల్లో ప్రస్తుతం ఉంటే విధానం 15 ఏండ్ల క్రితం నిర్ణయించినది. విద్యాశాస్త్రంలోను అనుభవంలోనూ అప్పటి నుంచీ ఎంతో వికాసత పొందింది. సంస్కరణ విధానం ద్వారా పల్లెలకు ప్రాథమిక విద్యను గరపాలని పయత్నం జరుగుతోంది అందువల్లనిరాలవ్యంగా పాఠవిధానాన్ని సంస్కరించ వలసిన అవసరం ఏర్పడింది ప్రాథమిక పాఠశాలల్లో విభాగాన్ని మార్చడానికి ప్రభుత్వం వెంటనే చర్యలు తీసుకోవాలి"

"బడిలో పిలలకు రెండు విడతలుగా పాఠాలు కొత్త విధానం ప్రకారం చెప్పడానికి పూనుకున్నందువల్ల పిల్లలంతా కలసి ఆటకాలం ఉండదు గనుక రెండు కనీసం రెండుగంటలయినా పిల్లలంతా కలసి ఆటలు పాటలు, వ్యవహారాలు జరుపుకొనే ఏర్పాటు చెయ్యాలి పిల్లల ఉపాధ్యాయులు, సమాజంయొక్క బుద్ధి ఈవిధంగా విశదపడుతుంది"

"కష్టమైన విషయాలు ప్రాథమ్యాన్ని బోధించాలి మధ్యాహ్నం తేలిక పాఠాలు ఏర్పాటుచెయ్యాలి ప్రాథమ్య మధ్యాహ్నం ఒకవిధంగా కూడా చేర్చడం లోపాల్లో పాఠాల బోధన వేరుగా ఏర్పాటు చేసుకోవాలి

"రోజు రోజుకు గాక వారానికోసారు మారు పనుచేసాలు అవసరమైనచోట జరుపుకోవచ్చునని తగిన పాఠాలలకు ఈ విధంగా అనుమతించబడింది పక్షం వరకు, మాసంవరకు మార్చు ఉండాలి చేదివ్యమయినదని గాదు పాట్లు, కోతిలకాలాలో పెలవలిచ్చి మొత్తం బడి పెలకోలలకు భంగం రాకుండాచూడాలి పటుంబానికి పిల్లలు కష్టపడితే గాని కడవని పటుంబాలు బడికిపంపే విధంగా కార్య క్రమం ఏర్పాటుచెయ్యాలి అల్లాగే పంకితోలలుగూడా పెలవ లిచ్చవచ్చు పురపాలక సంఘాల్లోని ప్రాథమిక పాఠశాలలకుగూడా అవశ్యం ఈ సంస్కరణ విధానము అనుసరించాలి"

"సంస్కరణ విధానాన్ని జాగ్రత్తగా పరిశీలించవలసి ఉంది అందు నిమిత్తం ఉపాధ్యాయులు, డెప్టీ ఇన్స్పెక్టర్ల తనిఖీలకింద పెలలోమారు సమావేశమై పాఠాల చెప్పడంలో ఉంటే మంచు పుస్తకాలను విడమరచి చెప్పుచుంటూ ఉండాలి"

"అధికారులకు అధికారులకు ఈ విద్యావిధానంలోని లోపాలను అర్థంచేసుకొని అవకాశాలు కలిపించాలి ప్రజా సహకారాన్ని పాంచేయత్నాలు చెయ్యాలి"

ప్రతిబళ్లోను కనీసం ఒక మేస్టారు లైనా భాషలిట ఉద్యమ లోను, ప్రధానచిత్రి బొంబాయి తీర్పుకు ఇవ్వాలి పిల్లలద్వారా గ్రామస్థులకు ప్రధానచిత్రి జరిగే ఏర్పాట్లు చేయవచ్చు

ప్రాథమిక సంస్థల్లో ఉంటే పాఠశాలల్లో ఒక్కొక్క ఉపాధ్యాయుని అమ్మాయి క్రింద ఉంటే పిలలసంఖ్య 85 నుంచి 60 వరకు పెంచవచ్చు

ఒక్కొక్క విడతకు ముప్పయిమందికి పాఠం చెప్పేటట్టుండాలి ఏకోపాధ్యాయ పాఠశాలల్లో ఇప్పుడు 20 మంది పిల్లలకు పాఠం చెప్పేవాడికి 80 వరకు పెంచవచ్చు (1954 జూన్) 55 జూన్ 56 జూన్‌లకు 40-50 వరకు పెంచుతూ ఈవిధంగా సహాయ పాఠశాలల్లో మనుషులుఉన్న ఉపాధ్యాయులకుస్థానిక సంస్థల్లో పని కల్పించవచ్చు

పెకండరీ పాఠశాలల్లో ఇచ్చేశిక్షణం మాదిరిగానే ప్రాథమికపాఠశాలలో హెచ్చు యోగ్యతార్హతలు గలవారు పాఠాలు చెప్పవానికి ప్రభేదంచేట్టు చెయ్యాలి మూలగాఉన్న ఊళ్లలో ఉపాధ్యాయులకు పదతి పొరకాలు కల్పించాలి

'జీతాలు పెంచాలి'

'ప్రస్తుతం పనిలో ఉపాధ్యాయులకు అధిక ఆసక్తి కలిగిఉన్న ఉత్సాహాన్ని ఇనుమడింపజేయడానికి ఉపాధ్యాయులజీతాలు తగువిధంగా పెంచాలి ఉపాధ్యాయులు నిర్రా వెంకటరంగం, ఉపాధ్యాయుల కొమ్మాలపాటి వీరయ్య కార్యదర్శులు: మన్నెశికారాయయ్య గొల్లపూడి వీరాస్వామి పట్టుబలు, కాపుపలి చింపిరయ్య, పున్నమగ్రేలకోట యయ్య కొమ్ము పల్లి వెంకటేశ్వర్లు, అల్లి వెంకటసుబ్బయ్య, చుండూరు వెంకటసుబ్బయ్య, కలపాలబాలకోటిరంగం, కాపెండ వెంకటేశ్వరరావు, చిరిది అప్పయ్య, అలా చర్లియ్య, రాపిపాటి అంకమ్మ, చేకూరు దాసు పాపాయిగారలు ఈసమావేశంలో జి హనుమంతిరావు, వి వి శివయ్య, కత్తూరి వీరయ్య గారలు ఉపన్యసించారు

గుంటూరు విజయవాడ ప్రాంతంలో రాజధానిని యేర్పాటు చేయు పని ఆంధ్ర కాపుపట్టులకు కోరుతూ తీర్మానించిన ద్వారం పాటు ప్రాథమిక పరిశీలించాలని, గుండెకమ్మనదిపక్కన లేదుకనే గ్రామంమధ్య ఆకట్టుకట్టించి భిన్నశాశ్వతం చెరువుకు నీరు నిల్చేటట్లు చేయాలని ఆంధ్రప్రభుత్వాన్ని కోరుతూ తీర్మానించారు.

డా॥ ముఖర్జీ మృతికి సంతాపం

వల్లిమ బెంగాల్ శాసనసభ తీర్మానం

కలకత్తా, నవంబర్ 27 "కడచిన జూన్‌లో కాశ్మీర్ లో నంధించిన డా॥ శ్యామ్‌ప్రసాద్ ముఖర్జీ మరణకారణాలను పరిస్థితులను విచారణ జరిపించాలని భారత ప్రభుత్వం కాశ్మీర్ ప్రభుత్వాన్ని కోరాలి" అని పశ్చిమ బెంగాల్ శాసనసభ శనివారం ఆదివారం ప్రతిపాదనను ఆమోదించింది

అ వి మే ము బాగా ఆలోచించి చెబుతున్నాము ఉన్నదబ్బు పరిమితులు చూచుకొనే ఏదో కొంత కొంత జీతాలు పెంచక తప్పదు అంతేగాక డెప్టీ ఇన్‌స్పెక్టర్ల సంఖ్య (త్రిశఖీ హెచ్చుగా జరగాలి గనుక) వెంటనే ఒక్కొక్కరి అన్నాయిక్రింద 40 పాఠశాలలకన్న హెచ్చు ఉండకుండా చూడాలి.

"పిల్లలు బళ్ళల్లోకి అధికంగా రావడానికి అమ్మాయిక్కాలు పుస్తకాలు పొగించాలి 56 జూన్ చివరకు 5 లక్షలు, 57 జూన్‌కు 8 లక్షలు, 58 జూన్‌కు 12 లక్షలు అదనంగా బళ్ళల్లో హాజరయ్యేటట్టు చెయ్యాలి"

"పూర్తిగానాని కొంతకాలం పని పనిచేసినవాణ్ణిగాని, గౌరవఉద్యోగిగాని స్థానికప్రజల సహకారంతో బడిలో లేని సమయంలో పిల్లలకార్యక్రమాన్ని సమన్వయం చేయడానికి, హెచ్చుపిల్లలు బడికి రావడానికి యత్నించేయ్యడానికి నియమించాలి"

"పిల్లలకు పరీక్షలలోను, వారివారి కర్మాగారాల్లోను తర్ఫీదులిచ్చే పని బాధ్యతను ప్రణాళిక సంస్థదాన్ని తయారుచేసి అది అమలు అయ్యేటట్టు చెయ్యాలి వారికి సూచనా కాగ్రత్తయుక్తమైన తర్ఫీదు ఇవ్వాలి ఇందు నిమిత్తం పనిచేసే పనివాళ్ళకు తగు పరిహారం ముట్టచెప్పాలి బయటకు వెళ్లినప్పుడు ఖర్చులకు హెడ్డాఫీసర్లకు కొంత ముట్టచెప్పాలి

"రాష్ట్రంలో ప్రతిప్రదేశము ఏదో ఒక పాఠశాల అమ్మాయిక్లోకి వచ్చేటటుల రాష్ట్రాన్ని సమీక్షచేసి, సూత్రంగా ప్రణాళిక నిర్ధారించాలి 4000 జన భాకు తక్కువగాని ప్రాంతాల్లో పాఠశాలలు పెలకొల్పాలి

"విద్యాశాఖ డైరక్టరు కార్యాలయంలో దత్యాపుకు పరిశోధనకు ఒక శాఖను పెలకొల్పాలి విశ్వకళాపరిషత్తు దీనికి అధ్యక్షత్వం వహిస్తే మంచిది ఈ సందర్భంలో దేశకాల పరిస్థితులను గమనించి తగు మార్పులు వాగ విద్యాశాఖకు చేయగలాలి ఇందుకు ప్రభుత్వం తగిన విధానం తుంటాడు చెయ్యాలి"

వినుకొండ తాలూకా కృషికార్ లోక్ పార్టీ

వినుకొండ, నవంబరు 23: తాలూకా కృషికార్ లోక్ పార్టీ కార్యకర్తలు, అభిమానుల సమావేశం కల్లూరి వీరయ్యగారి అధ్యక్షతన యీనెల 19 న జరిగినది తాలూకా పార్టీకి బలోపేతం చేయడానికి అధ్యక్షులుగాను, కార్యదర్శులు వెంకటరెడ్డిగారిని ఉపాధ్యక్షులుగను, గుటపల్లి వెంకటసుబ్బారావు, మొగిలి యల్లమందు కోటేశ్వరరావు గార్లను కార్యదర్శులుగను, యార్లగడ్డి కృష్ణయ్య, పాపపాలి వెంకటేశ్వరు, కేసుల గోపాలకృష్ణయ్య, పూసలపాటి వేశ్వర్లు, పులిపాటి జాన్‌బాబు, పోట్లగుంట వెంకటప్పయ్య గోపగుంట బ్రహ్మయ్య, కొత్తిశారెడ్డి, లింగారెడ్డి, కోటి మూర్తయ్య, కోటి మూర్తయ్య, పడిలూడి రామయ్య, గార్లపాటి అధ్యక్షులుగాను ఎన్నుకున్నారు 1946 సం॥ నుంచి పాపుల పట్టిడీ క్రింద రైతులు కిచ్చిన అప్పులను రద్దు సంబంధించి దీర్ఘ వాయిదాలపై కమీలు చేయాలనీ, గోకవకొండ రిజర్వు అడవిలో నివసించబడిన జాతులకు చెందిన పేదలకు జీవనచేసుకున్న భూములకు పట్టాలిచ్చి వారిపై కేసులు ఎత్తివేయాలనీ, ప్రభుత్వాన్ని కోరుతూ తీర్మానించారు

ఓంగోలుతాలూకా కృషికార్ పార్టీ

ఒంగోలు, నవంబరు 28 ఈ తాలూకా కృషికార్ లోక్ పార్టీ కార్యకర్తలు శ్రీ వాగిచేటి వెంకయ్యగారి అధ్యక్షతన సమావేశమై యీదినుకకార్యకర్తల్ని ఎన్నుకొన్నారు

అధ్యక్షులు నిర్రా వెంకటరంగం, ఉపాధ్యక్షులు కొమ్మాలపాటివీరయ్య కార్యదర్శులు: మన్నెశికారాయయ్య గొల్లపూడి వీరాస్వామి పట్టుబలు, కాపుపలి చింపిరయ్య, పున్నమగ్రేలకోట యయ్య కొమ్ము పల్లి వెంకటేశ్వర్లు, అల్లి వెంకటసుబ్బయ్య, చుండూరు వెంకటసుబ్బయ్య, కలపాలబాలకోటిరంగం, కాపెండ వెంకటేశ్వరరావు, చిరిది అప్పయ్య, అలా చర్లియ్య, రాపిపాటి అంకమ్మ, చేకూరు దాసు పాపాయిగారలు ఈసమావేశంలో జి హనుమంతిరావు, వి వి శివయ్య, కత్తూరి వీరయ్య గారలు ఉపన్యసించారు

గుంటూరు విజయవాడ ప్రాంతంలో రాజధానిని యేర్పాటు చేయు పని ఆంధ్ర కాపుపట్టులకు కోరుతూ తీర్మానించిన ద్వారం పాటు ప్రాథమికపరిశీలించాలని, గుండెకమ్మనదిపక్కన లేదుకనే గ్రామంమధ్య ఆకట్టుకట్టించి భిన్నశాశ్వతం చెరువుకు నీరు నిల్చేటట్టు చేయాలని ఆంధ్రప్రభుత్వాన్ని కోరుతూ తీర్మానించారు.

స్వయం కృషితో ఆదాయాభివృద్ధి

కర్నూలు పురపాలక సంఘానికి గవర్నరు హితవు

కర్నూలు, నవంబరు 26 స్వయం కృషి చేసేవారికే అభివృద్ధి పరిస్తుందని ఆంధ్రరాష్ట్ర గవర్నరు శ్రీ పి ఎస్ శ్రీ పేదీగారు కర్నూలు పురపాలక సంఘపభ్యులకు చెడు పలహారాలు పురపాలక సంఘం వారు మా శ్రమే చేయవలసిన పనులు ప్రభుత్వం చేస్తుందని ఆశించరాదని కూడా యీ సందర్భంలో గవర్నరు అన్నారు

నేటి పాయంకాలం కర్నూలు పురపాలక సంఘంవారు సమర్పించిన సమ్మాన పత్రానికి సమాధానంగా గవర్నరు శ్రీ శ్రీ పేదీ యిలా అన్నారు

"సమ్మాన పత్రాన్ని చదివినప్పుడే మీ సమ్మాన పత్రంలో కూడా చాలా కోరికలున్నాయి నేను గవర్నరుగా వుండగా యీ రాష్ట్రం అభ్యుదయ పథంలో పురోగమించగలదని ఈ పురపాలక సంఘంవారు చాలా ఆశలు పెట్టుకున్నట్లు కూడా సమ్మానపత్రంలో వున్నది. ఏ ఒక్క వ్యక్తి కృషి మీద ఆంధ్రులు మనగలిగి వున్నారు ఒక్కడి కృషి మీద వీ, అభ్యుదయం పాధన ఆధారపడి వుండదని పురపాలక సంఘ పభ్యులకు గుర్తు చేస్తున్నాను రాష్ట్ర ప్రజలలో ప్రతి ఒక్కరూ కనపడి పని చెయ్యడం, ప్రజలందరు పరిస్థితులను అర్థం చేసుకొనడం, ఆత్మవిశ్వాసంతో వీరప్పర పనాకారంతో పనిచేయడంతో వ్యవహరించడం అభ్యుదయసాధనకుఅవసరం ఈ పరిస్థితులు ఈ రాష్ట్రంలో చాలా తక్కువ పనామని నా భయం ఈ పరిస్థితులు ఒక రాష్ట్రంలో ఎంతో మేలు లాంటివైనవో, ఆ మేరకు ఆ రాష్ట్రాభివృద్ధి కుంటుపడుతుంది కర్నూలులో రాజధాని నెలకొల్పబడిందంటే పట్టణ నీటి వసతులు పారిశ్రామికులకు కొంత కిచ్చింది కలిగిందని నాకు తెలుసు పెయిన్ వాటర్ పర్కు వద్ద అదనంగా నదిపోటి యంత్రాలు (ఫ్లోటింగ్ పెడ్స్) మొదలైనవి ఏర్పాటు చేసే పనులు కలిగించాలి. ఈ పరిస్థితి ప్రభుత్వ దృష్టిలో వున్నది.

ఈ పట్టణంలో పీథులన్నింటిలో దుమ్ము ఎగరకుండేటుంటే యేర్పాటు చెయ్యడం అవసరమని నేను అనుకుంటాను పురపాలక సంఘంవారు దీనికి ప్రయత్నిస్తారు అయితే అటు వంటి కోడ్డు నిర్మాణాలకయ్యే ఖర్చు పురపాలక సంఘంవారి భరించాలి ప్రభుత్వ మేదో పెద్ద సహాయం చేయగలదని ఆశలు పెట్టుకుంటే ఆశభంగానికి లోనవుతుంది ఈ పట్టణంలో కొన్ని రోడ్లను ప్రభుత్వం తారు చేయించిన మాట నిజమే వాటిలో కొమ్మిది రోడ

'శాశ్వతరాజధాని విషయంలో వత్తిడి ప్రసక్తి తీసుకురావడం మాయోపాయమే'

అసెంబ్లీలో ప్రకాశంగారి రాజీప్రతిపాదనపై పి. వి. జి. రాజుగారి విమర్శ

కర్నూలు, నవంబరు 27: "ఈవేళ ఉదయం ప్రభుత్వ పక్షంవారు చేసిన ప్రకటన ఆశ్చర్యం కలిగించింది రాజధాని గా నిర్ణయించడగిన మూడు పట్టణాలను పెట్టుకొంటూ ప్రభుత్వం మొట్టమొదటి సారిగా ఒక ప్రకటన చేసింది ఇంకా మూడు సంవత్సరాల వరకూ ఈ సమస్యను పరిష్కరించకుండా వుండాలని ప్రభుత్వం అంటున్నదంటే, ఇప్పటికీ ఈ విషయంలో వారొక నిర్ణయానికి రాలేదన్నమాట రాజధాని నెలకొల్పినంతమాత్రాన నే పట్టణాలూ, నగరాలూ అభివృద్ధి చెందలేదు ఒక పట్టణం అభివృద్ధి చెందడం అనేక పరిస్థితుల మీద ఆధారపడి వుంటుంది అనేక పరిస్థితులలో ప్రకాశంగారు అలా ప్రకటించడం మాయోపాయం మాత్రమేనని చెబుతున్నాను" అని నేటి వుదయం శాసన సభలో గవర్నరు ప్రసంగం మీద జరిగిన చర్చ సందర్భంలో శ్రీ పి వి జి రాజుగారన్నారు.

నేటిచర్చయందు పరూపకేంద్రంలో పాల్గొన్న గోపాలకృష్ణయ్యగారు ప్రసంగించిన తరువాత ఆర్. సిద్దన్నగౌడ్ (ప్రజా సోషలిస్టు - నుడికేర) గారు ప్రసంగించుతూ యిలా అన్నారు:

"రాష్ట్రంలో ప్రజలలో అధిక సంఖ్యాకులకు సంబంధించిన ముఖ్య సమస్యలు గవర్నరు ప్రసంగంలో ప్రస్తావించబడలేదు రాజధానిసమస్య గురించి గవర్నరు ప్రసంగంలో ఏమీ లేదు వేలకొద్దీ పారిశ్రామికులు చెప్పలేని బాధలుపడుతున్నారు. అవిషయంగురించి ఏమీ శ్రద్ధ వహించలేదు ఈవాదాన్ని పరిస్థితులనుబట్టి ఆంధ్ర రాష్ట్రాన్ని శ్రేయోరాజ్య మనడానికి వీలులేదు. అపరమైన భూమి సంస్కరణలు అమలుజరిపే విషయంలో ప్రస్తుత ప్రభుత్వం చాలా మందకొడిగా వ్యవహరిస్తున్నది. కర్నూలురాజధానీ నిర్ణయం చాలా ఆశ్చర్యజనకంగా జరిగింది మరి రెండుమూడేండ్లు వరకూ రాజధానిని కర్నూలులో వుండనివ్వమని ముఖ్యమంత్రి ప్రకాశంపంతులు గారు విజ్ఞప్తి చేస్తున్నారంటే అయన కాంగ్రెసువారి చెదరంపులకు లొంగిపోయారని జా అభిప్రాయం ప్రకాశంగారు ప్రజాపోషలిస్టుపార్టీనుంచి విడిపోయి, మహాత్ముని ఆదేశాలను ఆదరణలో పెట్టకో, న్యాయపథంలో వ్యవహరించలేక పోతున్న కాంగ్రెసులో చేరడం ఏమీ బాగాలేదు. కర్నూలులోకే మరి మూడేండ్లపాటు రాజధాని వుండవలసి వస్తే కోరాలోవుంటున్న ఉద్యోగులతో సహా ఆంధ్రా అనేక అవస్థలు పడాలి కేవలం రాజకీయపు చెత్తుగా మే కాంగ్రెసు కర్నూలులో రాజధాని వుండాలంటున్నది"

కృషికార్టీ ప్రముఖుల అభిప్రాయం

ఆ తరువాత శ్రీ ఎన్ వి రామారావు (కె ఎల్ పి బులుసుగూడెం) గారు జాగిరెడ్డిగారి ఎదరను పమర్శించుతూ యిలా అన్నారు:

"ఈవేళ ప్రకాశంగారు చేసిన ప్రకటనను కృషికార్ లోక్ పార్టీగాని, అర్థిస్తున్నారు గాని అంగీకరించలేదు ప్రభుత్వం తరపున నేను ఆ ప్రకటన చేసినట్లు ప్రకాశంగారు చెప్పినా, ఆ ప్రకటనతో అర్థిస్తున్నగారికి ఎట్టి సంబంధమూలేదు ఆ ప్రకటనకు అర్థిస్తున్నారు గాని, కృషికార్ లోక్ పార్టీగాని కట్టుబడివుండవలసిన అవసరంలేదు పార్టీకు జిల్లాల ప్రజలను రెండు పక్షాలుగా చీల్చి వుద్రేకంతోనే శాశ్వతరాజధానికి పనికి వచ్చే పట్టణాలలో వాత్రేరును కూడా చెప్పారు. వాత్రేరులో రాజధాని నెలకొల్పవలసిందిగా ఎవరూ అడగలేదు శాశ్వతరాజధాని సమస్యను పరిష్కరించడమే ముందర జరిగవలసి వుండగా శాశ్వతరాజధాని నెలకొల్పడానికి పనికి వచ్చే పట్టణాలలో వాత్రేరు ఒకటని ప్రకాశంగారు తన ప్రకటనలను అనడం కోదనీయం

"కర్నూలు నుంచి మరోచోటికి రాజధాని తరలించితే రాజీనామాలిస్తామని కొందరు రాయలసీమ కాంగ్రెస పక్షీయులు చెప్తున్న బెదిరింపులకు ప్రభుత్వం భయపడ్డది ప్రస్తుత మంత్రివర్గం రాజీనామాయిస్తే గవర్నరు పరిపాలన అని వార్యం కాగలదని వారు బెదిరించుతున్నారు ఒకవేళ అటువంటిది జరిగితే ఆ పరిస్థితి లేర్పడడానికి ప్రస్తుత మంత్రివర్గమే బాధ్యతి వహించవలసి వుంటుంది కర్నూలుపట్టణంలో రాజధాని వున్నందున సహజంగా వచ్చే ఇబ్బందులను సమస్యలను నివారించి ప్రభుత్వం సమర్థవంతంగా పనిచేసుగలగడంలో సహాయపడాలనే వుద్దేశంతోనే రాజధానిని కర్నూలునుంచి మరోచోటకు తరలించమని కోరుతున్నాము ప్రాంతీయాభిమానాలకు స్వస్తిచెప్పి అభిలాంధ్ర దృక్పథంతో రాజధాని సమస్యను పరిశీలించవలసిందిగా పంజవరెడ్డి గారికి జ్ఞప్తి చేస్తున్నాను గోదావరి బందితోటి ప్రాంతాలలో బాధితులకు ప్రభుత్వం చేసిన సహాయానికి కృతజ్ఞతా తెలుపుతున్నాను ఆయా సహాయ కార్యక్రమాలను ఇంకా ఎక్కువగా కొనసాగించవలసి విజ్ఞప్తి చేస్తున్నాను పరిపాలకులు తమ ఇండ్లు తిరిగి నిర్మించుకొనడానికి ప్రభుత్వం చేసిన సహాయం చాలదు ఆ సహాయం ఎక్కువ చెయ్యాలి అన్న పరిస్థితులు తమ ఇండ్లు తిరిగి నిర్మించుకొనడానికి వీలుగా ధూమి సంస్కరణల అమలుజరిపితే విషయంలో ప్రస్తుత ప్రభుత్వం చాలా మందకొడిగా వ్యవహరిస్తున్నది. కర్నూలురాజధానీ నిర్ణయం చాలా ఆశ్చర్యజనకంగా జరిగింది మరి రెండుమూడేండ్లు వరకూ రాజధానిని కర్నూలులో వుండనివ్వమని ముఖ్యమంత్రి ప్రకాశంపంతులు గారు విజ్ఞప్తి చేస్తున్నారంటే అయన కాంగ్రెసువారి బెదరింపులకు లొంగిపోయారని జా అభిప్రాయం

అంతట శాసనసభ్య పమూపేశం మధ్యాహ్నానికి వాయిదా పడింది

మధ్యాహ్నం జరిగిన చర్చలు

మధ్యాహ్నం ఫలహారాలతరువాత జరిగిన పమూపేశంలో పి. వి. జి. రావు గారు తమ అడ్జర్నమెంట్ తీర్మానం ఉపసంహరించుకొన్న తరువాత జాగిరెడ్డిగారి పనగ మీద చర్చ పునః ప్రారంభమైంది

శుక్రవారం సంఘటనలకు శంకరరెడ్డిగారి విచారం

ఎస్ శంకరరెడ్డి (కాంగ్రెసు) గారు ప్రసంగిస్తూ యిలా అన్నారు:

"నేటిమధ్యాహ్నం జరిగిన దుస్సంఘటనలపట్ల విచారం వెలిబుచ్చుతున్నాను. ముఖ్యంగా ఈ పరిస్థితులలో అది జరగడం శోచనీయం కాసనసభ్యులకు ప్రత్యేకంగా బస్సులు ఏర్పాటు చేయిస్తే బాగుంటుంది కర్నూలులో శాశ్వతరాజధాని నెలకొల్పడంకు ఈ పట్టణ ప్రజల తరపున ప్రభుత్వానికి కృతజ్ఞత తెలుపుతున్నాను. ఈ పట్టణంలో శాంతిస్థితి ఆహ్లాదకరంగా వుంటుంది. ఇతర పౌకర్యాలుకూడా వున్నాయి కనుక ఇది శాశ్వతరాజధాని కెంతియూ తగిన పట్టణమని జా అభిప్రాయం రాజధానికర్నూలుకంటె విజయవాడ సుంటూరు ప్రాంతం ఏవిధంగా తగివున్నదో తాము తెలియడం లేదు ప్రాంతీయాభిమానాలు మెండైనవాటి కారణంగా ఈ సమస్య గురించి పక్షులు తగాదా పడితే అట్టిది ఆంధ్రుల ప్రతిష్ఠకు కళంకమే కాగలదు ప్రత్యేకాంధ్ర రాష్ట్రం కొరకు పలుతెగ పంచవర్షాలు పోరిచున్న ఆంధ్రులు తమ అంతిమ లక్ష్యమైన విశాలాంధ్ర నిర్మాణానికి మరి కొన్ని సంవత్సరాలు ఓపిక పట్టలేరా? శాశ్వతరాజధాని నెలకొల్పడానికి వీలుగా ధూమి సంస్కరణలు అమలుజరపవలసి వుండగా అవసరాలకు రాయలసీమ ప్రజలకు ఇవ్వలేరా? ఈ సమస్యగురించి పట్టుబడితే ప్రయోజనం వుండదు ఏదో ఒకవిధమైన ఒప్పందం చేసుకొనడం ద్వారా ఇక్కడే రాజధానిని పని చెయ్యనివ్వాలి

"శ్రీబాగ్ ఒడంబడికలో పనసరించి శాశ్వతరాజధానిని ఎన్నుకునే అధికారం రాయలసీమ ప్రజలకు కలదన్న వాస్తవం పక్షులకు గుర్తుచేస్తున్నాను. తాము ఒడంబడికను గౌరవించడం పర్కారు జిల్లాలవారి ధర్మం పర్కారుజిల్లాల ప్రజలు రాయలసీమ ప్రజలమన్న భావనతోనే మసలుకుంటే, సుదీర్ఘ పమూపేదనల అనంతరం శ్రీబాగ్ ఒడంబడిక చేసుకొనబడింది. ఇక్కడికి వచ్చిన ఉద్యోగులను అప్పుడప్పుడు కలుసుకొనే అవకాశం వారు లభించింది ఇక్కడి పరిసరాలకు అలవాటు పడ్డామని వారు నాతో చెప్పారు వీలైనంత సమర్థంగా ఆంధ్ర రాష్ట్ర ప్రభుత్వం పనిచేయగలిగేటట్లు చూడడం మన విధి ప్రజాస్వామిక సంస్థలన్నిటికి విజ్ఞప్తి చేస్తున్నా ప్రకాశంపంతులుగారికి ఈ విషయంలో మనం పహాయపడి, ఆయన కార్యక్రమాన్ని మనం అనుసరించాలి"

విజయనగరం రాజాగారి ప్రసంగం

ఆ తరువాత విజయనగరం నియోజకవర్గ శాసనసభ్యుడు పి పి ఆర్ గజపతిరాజు (పి ఎస్ పి) గారు ఇంగ్లీషులో మాట్లాడుతూ ఇలా అన్నారు

"ప్రభుత్వ పక్షంవారు చేపట్టిన విషయం చేసిన ప్రకటన ఆశ్చర్యం కలిగించింది రాజధాని సమస్య ముసలికి వచ్చింది ఇప్పుడే ఈ సమస్య గురించి మనం ఒక నిర్ణయం చెయ్యాలి అయితే రాజధానికి తగిన మూడు పట్టణాలను పేర్కొంటూ ప్రభుత్వం మొట్టమొదటి సారిగా ఒక ప్రకటన చేసింది ఈ సమస్య మరి మూడేండ్లపాటు పరిష్కరించకుండాలని ప్రభుత్వం కోరుతున్నదంటే ప్రభుత్వం ఈ విషయంలో ఇప్పటికీ ఒక నిర్ణయానికి రాలేదన్నమాట విశాఖపట్టణంలో రాజధాని నెలకొల్పే విషయం గురించి మాట్లాడేటప్పుడు ఆంధ్ర ప్రజలు ఆశించినట్లు ఆంధ్ర రాష్ట్ర ఏర్పడడానికి ముందు ఆంధ్ర రాష్ట్ర ఏర్పడ్డాక

బందరులో మద్యనిషేధపు దాడులు

ఆర్గురిఅరెస్టు; 38 డ్రాముల పారా 69 గ్యాలన్ల ఊట స్వాధీనం

బందరు, నవంబరు 26: బందరు నెం 1 నెం 2 సబ్ స్టేషన్ల పరిధిలో ఎక్సైజు సిబ్బంది ఆదివారం రాత్రి జరిపిన దాడులలో ఆర్గురు నిషేధపు మద్యం అమ్మడం, కాయడం, నిల్వ ఉంచడం నేరమని తేలి అరెస్టు చేయబడ్డారు. వీరి వద్ద నుండి 38 డ్రాముల పారా, 69 గ్యాలన్ల ఊటను స్వాధీనం చేసుకున్నారు. వీరిలో ఇద్దరు మహిళలు కూడా ఉన్నారు. వీరిపై కేసులు నమోదు చేయబడ్డాయి. (స్వ వి)

కొవ్వూరులో ఆంధ్రబ్యాంకు ఏర్పాటు

కొవ్వూరు, నవంబరు 26: ఈ పట్టణములో నిన్న ఆంధ్రాబ్యాంకువారి బ్రాంచి ఆఫీసు తెరువబడినది. సభకు కొవ్వూరు పంచాయితీబోర్డు ప్రెసిడెంటుగారి అధ్యక్షతన శ్రీ మూడా ప్రకాశ శ్రీరాములుగారు ప్రారంభోపన్యాసం జరిపారు. మేనేజింగు డైరెక్టరు శ్రీరాములుగారు, జనరల్ మేనేజరు ఇ. కామరంద్రమూర్తిగారు తదితరులు హాజరైనారు. బ్యాంకు ప్రారంభింపబడిన కాటినుండి ఈ కొత్తబ్రాంచికు బ్యాంకు ఎట్టివిధముగా నడవబోతుందో వివరించి యిది ఆంధ్రదేశములో 56 వ బ్రాంచని చెప్పారు. శ్రీ కోటగిరి అప్పారావుగారు మాట్లాడుతూ బ్యాంకు అభివృద్ధికి ప్రజలు దోహదమియ్యవలెనని అన్నారు. అతిథులకు ఫలహారము జరపంగపడెను.

తిరుపతిలో 6 దుక్కుల వర్షం

తిరుపతి, నవంబరు 27: గ్రామం నెం 10లోపల్లో దుక్కుడా, యీ పరిసర గ్రామములలో 6 దుక్కుల వర్షం పడినది.

శ్రీ త్యాగరాజ గానసభ, గుంటూరు
(రిజిస్టర్డు)
అపూర్వగాన ప్రదర్శనములు
1-12-53 మంగళవారం సాయం 6.30 అరియకుడి కృష్ణన్ & పాలఘాటుమణి
10-12-53 గురువారం సాయం 6.30 కైలాసనాథా ఏలం వ్రజ్యాత గాయకుడు పండిట్ డి. వి. తలూస్కర్ & పార్టీ (పూనా) టికెట్లు: రు 5/ రు. 3/ లు

కావలెను
ఎలెక్ట్రికల్ వ్యాపారములో అనుభవము గల్గిన ఒక బ్రాహ్మణుడు కావలెను. మీ వివరాలు పంపవలసిన అడ్రసు పోస్టు బాక్సు నెం 1288, మద్రాసు-1

పాటిస్టులు కావలెను

34 సంవత్సరముల అనుభవము గల
రెడ్డి అండ్ కో. (రజిస్టర్డు)
సర్వవిధ చర్మరోగ నిపుణులు
కుష్ఠు, బొల్లి కిగ్యారంటీ చికిత్స
కేటలాగు ఉచితము
రెడ్డి అండ్ కో., గూడూరు
మార్పు నోటీసు: ఇకనుండి మేము రెడ్డి అండ్ కో. (రజిస్టర్డు) గా వ్యవహరింతుము.

క్రీడారంగం

జాతీయ తుపాకీ పోటీలు

న్యూఢిల్లీ, నవంబరు 27: కలకత్తా వైద్యుడు డా॥ హరిహర్ చౌధరీ యీ సంవత్సరపు జాతీయ తుపాకీ పోటీలలో ఇండియా మొదటి పోటీని గెలిచి ఇండియా మొత్తం 3 జేబు పాయింట్లలో ఇండియా జట్టుకు 1944, జపాన్ జట్టుకు 1888 పాయింట్లు వచ్చినవి.

ఇండియా జట్టులో మరో కలకత్తా వైద్యుడు డా॥ పి. వెంకటస్వామిగారు, హెచ్ జగన్నాథశాస్త్రి, పెద్దన పబ్లిక్ స్కూల్ టీచరు శ్రీ హరిప్రసాద్ గార్గ్ సహాయముతో తమ పూడిచేసినారు. కుమ్మరపాలెంలో జాతీయ పారాతయూరు చేయుచున్న 8 ఎట్టిలను, మొత్తం 3 గాలనుల 88 డ్రాముల కొవ్వుపారా, 69 గాలనుల ఊటను, పట్టుకొన్నారు. మొత్తం నలుగురను అరెస్టుచేసిరి. వి. వెంకటస్వామిగారు కుల్తాపురం గొల్లపాలెంలో దాడిచేసి 1 గాలను 16 డ్రాముల కొవ్వుపారాను పట్టుకొని, ఇద్దరిని అరెస్టుచేశారు. వారిపేరులన్ని దిగ్బంధములో వున్నాయి. (స్వ వి)

కొవ్వూరులో ఆంధ్రబ్యాంకు ఏర్పాటు

కొవ్వూరు, నవంబరు 26: ఈ పట్టణములో నిన్న ఆంధ్రాబ్యాంకువారి బ్రాంచి ఆఫీసు తెరువబడినది. సభకు కొవ్వూరు పంచాయితీబోర్డు ప్రెసిడెంటుగారి అధ్యక్షతన శ్రీ మూడా ప్రకాశ శ్రీరాములుగారు ప్రారంభోపన్యాసం జరిపారు. మేనేజింగు డైరెక్టరు శ్రీరాములుగారు, జనరల్ మేనేజరు ఇ. కామరంద్రమూర్తిగారు తదితరులు హాజరైనారు. వీరు బ్యాంకు స్థాపింపబడిన కాటినుండి ఈ కొత్తబ్రాంచికు బ్యాంకు ఎట్టివిధముగా నడవబోతుందో వివరించి యిది ఆంధ్రదేశములో 56 వ బ్రాంచని చెప్పారు. శ్రీ కోటగిరి అప్పారావుగారు మాట్లాడుతూ బ్యాంకు అభివృద్ధికి ప్రజలు దోహదమియ్యవలెనని అన్నారు. అతిథులకు ఫలహారము జరపంగపడెను.

బూటకపు వైద్యుని అరెస్టు

కటక్, నవంబరు 26: బాలసూరు జిల్లా భద్రక్ పరిపాలనకల బాంచిదా గ్రామంలో 35 సం॥ వయస్సుగల "కస్తూరిమాత" అనే ఒక బూటకపు వైద్యుని అధికారులు అరెస్టుచేసి "రంగశాలయి" పంథుకు (మూడేండ్ల క్రితం) తిరిగి జరక్కుండా మూడేండ్లకాలం యిలాగే జరిగింది పర్యవేక్షణలో పదుతున్నాడని, వేల రూపాయలు అక్రమార్జించిన ఒక వైద్యుడు బూటకంగా ప్రవర్తించి నట్లు ప్రకటంపబడటం అందరికూ తెలిసిన విషయమే.

ఈ "మాత" అనే వైద్యుడు కూడా చాలామందిని, అంటే రోజుకు వేయి, రెండువేల మందిని అక్రమిస్తున్నాడు. సర్వవిధాలా పదుతున్నాడన్న వార్తలు విని జనం వైద్యించడానికి వెళ్లిపోయారు. రెండు గంటలవిపు బండ్లు ఆలస్యమైనవి.

బందరులో సుమారు 500 మంది జనం, ఈ మధ్యాహ్నం ప్రోగారులు, కర్నూలు వ్యాపారులు బండిని, ప్రయాణం నేపథ్యలో ఔటరు సిగ్నలువద్ద ఆటకాయించారు. మూడు గంటలు ఆలస్యంగా బండి కర్నూలు చేరినట్లు తెలిసింది. పోయిన్ పోలీసులను ప్రయాణం పంపారు.

విశాలాంధ్ర ఎర్పాటేవరకూ కర్నూలులో శాశ్వతమైన రాజధాని ఉంచాలని, కర్నూలునుంచి రాజధాని మార్చ వద్దని ప్రభుత్వంలో డిప్యూటీ ముఖ్యమంత్రి రాయలసీమ ఎం ఎల్ ఎ లు రాజీనామా యివ్వాలని ప్రార్థుడూడు పోరులు నధి జరిపి తీర్మానం చేశారు

రాజమండ్రిలో బీదల పునరావాసం

మున్సిపాలిటీయే పాకలు కట్టించి యివ్వాలని నిర్ణయం

రాజమండ్రి, నవంబరు 26 ఇక్కడ ఇటీవల గోదావరి వరదలో పాకలు, గుడిసెలు మునిపోయిన బీదలకు పునరావాసం కల్పించే విషయం, నిన్న రెవెన్యూబోర్డు మొదటిఛైర్మన్, పరకాల పంథాల రిజిస్ట్రారు, తూర్పు గోదావరిజిల్లా కలెక్టరు తదితర ఉద్యోగులు పరూపేక్షపై చర్చించారు. దీర్ఘకాలిక కార్యక్రమం ఒకటి తయారుచేసుకొని, అవసరమైతే ప్రభుత్వ సహాయంతో మున్సిపాలిటీయే, బీదలకు కొద్ది ఖర్చుతో పాకలు నిర్మించి ఇవ్వవలెనని యీ చర్చల పర్యవసానంగా నిర్ణయించబడింది. త్వరలోనే మున్సిపాలిటీ అత్యవసర పరూపేక్ష ఏర్పాటు చేయబడుతుందని, అందులో యీ విషయం చర్చించబడుతుందని తెలుస్తున్నది. (పి టి ఐ)

గుడివాడ కళాశాల విద్యార్థుల పార్లమెంటు

గుడివాడ, నవంబరు 25: కళాశాల విద్యార్థుల మాక్ అసెంబ్లీ పరూపేక్ష మొన్న జరిగింది. స్పీకరుగా ప్రిన్సిపాల్ శ్రీ ఎ యిఫ్ కాకరాజు డిప్యుటీ స్పీకరుగా శ్రీ వై మూర్తి ఆచార్యులుగారు కార్యక్రమం నిర్వహించారు. దిట్టలని రామలింగేశ్వరరావుగారు "కట్నాలనిషేధపు బిల్లు" ప్రవేశపెట్టారు. ప్రతిపక్ష నాయకుడు వి. కామకృష్ణగారు బిల్లును ప్రతిఘటించారు. పలువురుపక్షులు ప్రసంగించారు

తర్వాత అసెంబ్లీ వారు ఇటీవల కలకత్తా వెళ్లి వచ్చిన కళాశాల ప్రిన్సిపాలు శ్రీ ఎ యిఫ్ కాకరాజు గారి అధ్యక్షతన జరిగిన సభలో కలకత్తా విశ్వవిద్యాలయ సంస్థలపై కేంద్ర హోం శాఖ నిర్వహించిన పరిశీలనలు వివరించారు. ఆ తరువాత కళాశాల పూర్వ విద్యార్థి అయిన శ్రీ వి. రామారావుగారు ఆంధ్ర విద్యార్థి సంఘం ఆవశ్యకతను వివరించారు. ఆ తీర్మానం ఏకగ్రీవముగా ఆమోదింపబడినది. (స్వ వి)

అంగ్ల పాఠ్యగ్రంథాలు పంపే గడువు

డిసెంబరు 10 వరకు పొడిగింపు

మదరాసు, నవంబరు 26: మదరాస్ విద్యాశాఖ డైరెక్టరు యిల్లా ప్రకటించారు:

1953 సం॥ ప్రచురణయైన పరిశీలనకు పంపబడిన పాఠ్యగ్రంథాలు ఆంధ్ర- మదరాసు రిజర్వుడ్ ప్రచురణకర్తలు 1954 జనవరిలో జరిగే పాఠ్యగ్రంథాల నిర్ణయ కమిటీ పరిశీలనకు తీసుకోబడుటకు డిసెంబరు 10 వ తేదీవరకు పంపించబడుచున్నది. ఈ గడువు అన్నిరకాల ఆంగ్ల పాఠ్యగ్రంథాలకు వర్తిస్తుంది. పై తేదీతరువాత ఆంగ్లగ్రంథాలను ఏమాత్రం ఆలస్యపరచకుండా పంపకూడదు.

బూటకపు వైద్యుని అరెస్టు

కటక్, నవంబరు 26: బాలసూరు జిల్లా భద్రక్ పరిపాలనకల బాంచిదా గ్రామంలో 35 సం॥ వయస్సుగల "కస్తూరిమాత" అనే ఒక బూటకపు వైద్యుని అధికారులు అరెస్టుచేసి "రంగశాలయి" పంథుకు (మూడేండ్ల క్రితం) తిరిగి జరక్కుండా మూడేండ్లకాలం యిలాగే జరిగింది పర్యవేక్షణలో పదుతున్నాడని, వేల రూపాయలు అక్రమార్జించిన ఒక వైద్యుడు బూటకంగా ప్రవర్తించి నట్లు ప్రకటంపబడటం అందరికూ తెలిసిన విషయమే.

ఈ "మాత" అనే వైద్యుడు కూడా చాలామందిని, అంటే రోజుకు వేయి, రెండువేల మందిని అక్రమిస్తున్నాడు. సర్వవిధాలా పదుతున్నాడన్న వార్తలు విని జనం వైద్యించడానికి వెళ్లిపోయారు. పదుగురు పోలీసులు కూడా కాపలా పెట్టడం మొదలెట్టారు.

మహారోడ్డు నేషనుకి యీ రాంచిదా గ్రామానికి మూడుమైళ్లు వెళ్ళాలి. ఈ పుదంతం జిల్లా కమ్యూనిటీ ఆఫీసరు హెచ్ కే కేడర్ పంటకి ప్రభుత్వదృష్టికి తీసుకొచ్చారు. జిల్లా మేజిస్ట్రేటు ప్రమోద సింగ్, పోలీసు సూపరింటెండెంటు గోకులానంద మహాపాత్రుడు పంటకి వెళి అతనికి బద్ధ చెప్పినా వినకపోవడం వల్ల 420 క్రింద అరెస్టుచేశారు. అక్కడ దుర్వాసైన పెద్దులను పీకి చేయవలసినంతగా పుత్తిద్వులు జారీ చేశారు.

భద్రక్ పబ్లిక్ మేజిస్ట్రేటు ఎదుట అతన్ని హాజరుపరిచారు అతడు విప్పడం పోలీసు కస్టడీలో వున్నాడు [స్వ వి]

రాష్ట్ర ఏజెన్సీ రైతు మహాసభ

అనకాపల్లి, నవంబరు 24 గూడెం ఏజెన్సీ లోకోహరీ కిసాన్ సమితుల సంయుక్త పరూపేక్ష యీనెల 16 వ తేదీన కెమ్మలిమిలా కోటపాడు గ్రామంలో జరిగింది. ప్రస్తుత రాజకీయ పరిస్థితులపై ఛిత్రెట్టి అప్పారావుగారు ఉపన్యసించారు.

ఆంధ్రరాష్ట్ర ఏజెన్సీ మహాసభ జరుపుటకు నిర్ణయిస్తూ 25 మంది సభ్యులతో ఆహ్వాన సంఘమును ఎన్నుకొన్నారు ఆ ఆహ్వానసంఘము వారు అధ్యక్షులు శ్రీ ఛిత్రెట్టి అప్పారావుగారు కార్యదర్శి శ్రీ పంచారి దలంబాయుడుగారు గూడెం ఏజెన్సీ కృషికార్లు పార్టీ కార్యనిర్వాహక వర్గములకు, పంచారిదలంబాయుడుగారిని అధ్యక్షులుగా, ఒకరుపక్షాన్యాసి ధోరను ఉపాధ్యక్షులుగా, తూర్ పక్షాన్యాసి గారిని కార్యదర్శిగా, మరి 15 మంది సభ్యులుగా ఎన్నుకొన్నారు (ఆ వి)

కొత్తపేట తాలూకా కాంగ్రెసు సంఘం

కొత్తపేట, నవంబరు 25: కొత్తపేట తాలూకా కాంగ్రెసు సంఘ వర్షపత్తి పరూపేక్షకు శ్రీ సూర్యనారాయణగారి అధ్యక్షతన జరిగింది. ఈ దిగువవారిని కార్యవర్గ సభ్యులుగా ఏకగ్రీవముగా ఎన్నుకొన్నారు

అధ్యక్షులు: శ్రీ మంతెన వెంకట సూర్యనారాయణరాజు, ఉపాధ్యక్షులు: శ్రీ ముళ్లపూడి రామచంద్రరావు, కార్యదర్శి: శ్రీ బండారు అమ్మన్నాయుడు, సహాయ కార్యదర్శి శ్రీ పాలగుమ్మి వేణుగోపాలరాజు, కార్యవర్గ సభ్యులు: శ్రీ కోటేపల్లి సూర్యనారాయణ పెద్దాపురం సత్యనారాయణరాజు, గుడిమెట్ల వెంకటరెడ్డి, పట్టిపల్లి వెంకటరెడ్డి, కారంచేటి యజ్ఞనారాయణ, కంటిపూడి వెంకటరావు, ఉప్రకరాజు సూర్యనారాయణరాజు, హనుమంత పర్షుల జగన్నాథశర్మగారు.

కంటిపప్పు చిన్నది	48 49-0- రు
పెసరపప్పు	48-0-0-5
శనగపప్పు	56-58-0-
బొబ్బర పప్పు	67-67-8
అరుదాలు	54-54-8-
చింతపండు	75-0-0-186-0-
మిర్చి	16-0-0-260 0-
కుసుమలు	48 0-0 51 8
ఇనియాలు	7 12 0-8 4
ఆకాలు	9-8-0-9-12-
ఉల్లిగడ్డలు	22-0-0-85-0-0
[illegible]	66-8-8, 75-8-8

అమెరికా - పాకిస్థాన్ సైనిక ఒప్పందం

పాక్ ప్రభుత్వం స్పష్టమైన ప్రకటన చేయాలని కోర్కె

కరాచీ, నవంబరు 27 పాకిస్థాన్, అమెరికాల మధ్య సైనిక ఒప్పందం చేసుకొనేందుకు సంప్రదింపులు జరుగుతున్న వార్తలను పాక్ ప్రభుత్వం ఖండిస్తూ చేసిన ప్రకటన రెండు అర్థాలకు అవకాశం ఇస్తున్నదని కరాచీ అబ్జర్వర్ పాకిస్థాన్ పార్టీ నిన్న తీర్మానించింది.

కాదు ఏదేశంతో నూ సైనికఒప్పందాలు చేసుకు నేదిలేదనీ, కాబట్టి నిన్న అనుసరిస్తూ ప్రపంచశాంతిని కోరుతూ స్నేహాన్ని పాటిస్తామనీ పాక్ ప్రభుత్వం బచ్చిగింగా ప్రకటించాలని ఆ పార్టీ తీర్మానించింది

సింహళంలో 10 లక్షల మంది భారతీయులు

కొలంబో, నవంబరు 27: సింహళములోని భారతీయుల మొత్తంసంఖ్య 9,84,337 అని పరిగణింపబడిన జనాభా లెక్కల మూలముగా తెలుస్తున్నది. లంకలో 5,886 మంది విదేశీయులు వున్నట్లు లెక్కకు విడుదల చేయబడిన ఈ జనాభా లెక్కల తెలుపుతున్నవి

గంటికొండప్రాజెక్టు ప్రభుత్వం వద్దకు రాయబారం

కృష్ణగిరపురుగోట, నవంబరు 26 అలవంది గ్రామంలో కృష్ణగిరపురుగోట తాలూకా యిరిగేషన్ కమిటి పరూపేక్ష మొన్న శ్రీ కొత్తపల్లి పీతారామరాజుగారి అధ్యక్షతన జరిగెను. కృష్ణగిరపురుగోట తాలూకాలో ముఖ్య నీటివనరు గల ప్రాకారని, "గంటికొండ" "అరంకేలు డాము"లు పంట నీరు నిర్మించదలచిన ఆవశ్యకతను ముఖ్యమంత్రి శ్రీ ప్రకాశం, విశ్వనాథం, పంతులు రెడ్డిగారికు వివరించుటకై శ్రీ కొత్తపల్లి పీతారామరాజు (అధ్యక్షులు, తాలూకా ఇరిగేషన్ కమిటి) గారి అధ్యక్షతన ఈనెల 30 వ తేదీ వారికి కర్నూలులో ఒక రాయబార వర్గము పంపించుటకు నిశ్చయించారు. పై ప్రాజెక్టుల వివరములు సేకరించుటకుగాను ఈకమిటి కార్యదర్శి అయిన శ్రీ ఆరాధ్యుల అప్పారావు, చుండూరు పట్టాభిరామరాజు గార్లను నియమించారు

అనంతపురం రెడ్ క్రాసు వారోత్సవాలు

అనంతపురము, నవంబరు 26: పరిశుభ్రోద్యోగానికై పనిచేయుటయే ముఖ్య ధర్మముగా అన్నిరకములు చాటుచున్నవి అటి ధర్మనిర్వహణకు పంథు పనిపు పూనుకోవలసినదిగా రెడ్ క్రాసు వారోత్సవమును ప్రారంభిస్తు అనంతపురం జిల్లా కలెక్టరు శ్రీ యస్ ధనకర్ దాసుగారు ఉద్బోధించారు జిల్లా కలెక్టరు భార్య శ్రీమతి శ్రీమతి ధనకర్ దాసుగారు కోగదినారగ సోగదినిత్య మొదలగు విషయములపై ఎర్పరచిన ప్రదర్శనోత్సవమును, బడి పిల్లలు కుమారు మూడు కాలనుపేల మంది కాలత్రీడలను ప్రారంభించారు శ్రీ మేడా రామయ్య, కుబ్బయ్యశెట్టి గారు కుమారు రెండు వేలమంది పిల్లలకు అన్నదానము, కొంతమందికి వస్త్ర దానము చేశారు

తర్వాత జిల్లా కలెక్టరుగారు పెద్ద కొండపి బస్తి పరిసరములన్న పెద్ద కటారెడ్డి పల్లెలో గ్రామరుగారియు అధికారులచేత శ్రమదానం చేయించారు సింగరాయపురం పెద్దకొండి తాలూకా సంఘముల ఎర్పాటు చేసి ఉద్యోగులకు ప్రజానీకానికి ప్రోత్సహించారు

గుడివాడ కళాశాల విద్యార్థుల పార్లమెంటు

గుడివాడ, నవంబరు 25: కళాశాల విద్యార్థుల మాక్ అసెంబ్లీ పరూపేక్ష మొన్న జరిగింది. స్పీకరుగా ప్రిన్సిపాలు శ్రీ ఎ యిఫ్ కాకరాజు డిప్యుటీ స్పీకరుగా శ్రీ వై మూర్తి ఆచార్యులుగారు కార్యక్రమం నిర్వహించారు దిట్టలని రామలింగేశ్వరరావుగారు "కట్నాలనిషేధపు బిల్లు" ప్రవేశపెట్టారు. ప్రతిపక్ష నాయకుడు వి. కామకృష్ణగారు బిల్లును ప్రతిఘటించారు. పలువురుపక్షులు ప్రసంగించారు

తర్వాతలో పాల్గొని పదుర్నీయంగా వ్యవహరించినందుకు ఎ. వెంకట్రావయ్య, జి. మధుసూదన కాళ్ళగార్లకు కళాశాలతరపున బహుమతు లివ్వబడినవి. వి. వి. సత్యనారాయణమూర్తి గారి సందేశములతో సభముగిసింది

కొమరగిరి పట్నంకు బస్సు సర్వీసు

అమలాపురం, నవంబరు 30: కొబ్బర్లంక-పోదపహాడు మధ్య యిప్పుడు నడుస్తున్న రెండు బస్సులు అమలాపురం, కొమరగిరి పట్నం మధ్య రోజుకు రెండు దిశలు తిరిగి నడుపుటకు అనుమతింపబడింది. ఈ నెల 18 నుండి యీ సర్వీసుకు ప్రారంభోత్సవం జరుపబడింది.

శ్రీ కోటపాటి ట్రాన్స్పోర్టు లిమిటెడ్ లిమిటెడు కొబ్బర్ వారికి చెందిన బస్సుపర్మిట్లు కాటాదాటులకు మార్చబడినవి. (స్వ వి)

అమెరికా - పాకిస్థాన్ సైనిక ఒప్పందం

పాక్ ప్రభుత్వం స్పష్టమైన ప్రకటన చేయాలని కోర్కె

కరాచీ, నవంబరు 27 పాకిస్థాన్, అమెరికాల మధ్య సైనిక ఒప్పందం చేసుకొనేందుకు సంప్రదింపులు జరుగుతున్న వార్తలను పాక్ ప్రభుత్వం ఖండిస్తూ చేసిన ప్రకటన రెండు అర్థాలకు అవకాశం ఇస్తున్నదని కరాచీ అబ్జర్వర్ పాకిస్థాన్ పార్టీ నిన్న తీర్మానించింది.

కాదు ఏదేశంతో నూ సైనికఒప్పందాలు చేసుకు నేదిలేదనీ, కాబట్టి నిన్న అనుసరిస్తూ ప్రపంచశాంతిని కోరుతూ స్నేహాన్ని పాటిస్తామనీ పాక్ ప్రభుత్వం బచ్చిగింగా ప్రకటించాలని ఆ పార్టీ తీర్మానించింది

సింహళంలో 10 లక్షల మంది భారతీయులు

కొలంబో, నవంబరు 27: సింహళములోని భారతీయుల మొత్తంసంఖ్య 9,84,337 అని పరిగణింపబడిన జనాభా లెక్కల మూలముగా తెలుస్తున్నది. లంకలో 5,886 మంది విదేశీయులు వున్నట్లు లెక్కకు విడుదల చేయబడిన ఈ జనాభా లెక్కల తెలుపుతున్నవి

గంటికొండప్రాజెక్టు ప్రభుత్వం వద్దకు రాయబారం

కృష్ణగిరపురుగోట, నవంబరు 26 అలవంది గ్రామంలో కృష్ణగిరపురుగోట తాలూకా యిరిగేషన్ కమిటి పరూపేక్ష మొన్న శ్రీ కొత్తపల్లి పీతారామరాజుగారి అధ్యక్షతన జరిగెను. కృష్ణగిరపురుగోట తాలూకాలో ముఖ్య నీటివనరు గల ప్రాకారని, "గంటికొండ" "అరంకేలు డాము"లు పంట నీరు నిర్మించదలచిన ఆవశ్యకతను ముఖ్యమంత్రి శ్రీ ప్రకాశం, విశ్వనాథం, పంతులు రెడ్డిగారికు వివరించుటకై శ్రీ కొత్తపల్లి పీతారామరాజు (అధ్యక్షులు, తాలూకా ఇరిగేషన్ కమిటి) గారి అధ్యక్షతన ఈనెల 30 వ తేదీ వారికి కర్నూలులో ఒక రాయబార వర్గము పంపించుటకు నిశ్చయించారు. పై ప్రాజెక్టుల వివరములు సేకరించుటకుగాను ఈకమిటి కార్యదర్శి అయిన శ్రీ ఆరాధ్యుల అప్పారావు, చుండూరు పట్టాభిరామరాజు గార్లను నియమించారు

అనంతపురం రెడ్ క్రాసు వారోత్సవాలు

అనంతపురము, నవంబరు 26: పరిశుభ్రోద్యోగానికై పనిచేయుటయే ముఖ్య ధర్మముగా అన్నిరకములు చాటుచున్నవి అటి ధర్మనిర్వహణకు పంథు పనిపు పూనుకోవలసినదిగా రెడ్ క్రాసు వారోత్సవమును ప్రారంభిస్తు అనంతపురం జిల్లా కలెక్టరు శ్రీ యస్ ధనకర్ దాసుగారు ఉద్బోధించారు జిల్లా కలెక్టరు భార్య శ్రీమతి శ్రీమతి ధనకర్ దాసుగారు కోగదినారగ సోగదినిత్య మొదలగు విషయములపై ఎర్పరచిన ప్రదర్శనోత్సవమును, బడి పిల్లలు కుమారు మూడు కాలనుపేల మంది కాలత్రీడలను ప్రారంభించారు శ్రీ మేడా రామయ్య, కుబ్బయ్యశెట్టి గారు కుమారు రెండు వేలమంది పిల్లలకు అన్నదానము, కొంతమందికి వస్త్ర దానము చేశారు

తర్వాత జిల్లా కలెక్టరుగారు పెద్ద కొండపి బస్తి పరిసరములన్న పెద్ద కటారెడ్డి పల్లెలో గ్రామరుగారియు అధికారులచేత శ్రమదానం చేయించారు సింగరాయపురం పెద్దకొండి తాలూకా సంఘముల ఎర్పాటు చేసి ఉద్యోగులకు ప్రజానీకానికి ప్రోత్సహించారు

గుడివాడ కళాశాల విద్యార్థుల పార్లమెంటు

గుడివాడ, నవంబరు 25: కళాశాల విద్యార్థుల మాక్ అసెంబ్లీ పరూపేక్ష మొన్న జరిగింది. స్పీకరుగా ప్రిన్సిపాలు శ్రీ ఎ యిఫ్ కాకరాజు డిప్యుటీ స్పీకరుగా శ్రీ వై మూర్తి ఆచార్యులుగారు కార్యక్రమం నిర్వహించారు దిట్టలని రామలింగేశ్వరరావుగారు "కట్నాలనిషేధపు బిల్లు" ప్రవేశపెట్టారు. ప్రతిపక్ష నాయకుడు వి. కామకృష్ణగారు బిల్లును ప్రతిఘటించారు. పలువురుపక్షులు ప్రసంగించారు

తర్వాతలో పాల్గొని పదుర్నీయంగా వ్యవహరించినందుకు ఎ. వెంకట్రావయ్య, జి. మధుసూదన కాళ్ళగార్లకు కళాశాలతరపున బహుమతు లివ్వబడినవి. వి. వి. సత్యనారాయణమూర్తి గారి సందేశములతో సభముగిసింది

కొమరగిరి పట్నంకు బస్సు సర్వీసు

అమలాపురం, నవంబరు 30: కొబ్బర్లంక-పోదపహాడు మధ్య యిప్పుడు నడుస్తున్న రెండు బస్సులు అమలాపురం, కొమరగిరి పట్నం మధ్య రోజుకు రెండు దిశలు తిరిగి నడుపుటకు అనుమతింపబడింది. ఈ నెల 18 నుండి యీ సర్వీసుకు ప్రారంభోత్సవం జరుపబడింది.

శ్రీ కోటపాటి ట్రాన్స్పోర్టు లిమిటెడ్ లిమిటెడు కొబ్బర్ వారికి చెందిన బస్సుపర్మిట్లు కాటాదాటులకు మార్చబడినవి. (స్వ వి)

దాల్మియా వ్యాపార సంస్థలపై కేంద్ర పోలీసుల దాడి

న్యూఢిల్లీ, నవంబరు 27: ప్రముఖ పారిశ్రామికుడు శేఠ్ రామకృష్ణ దాల్మియాకు సంబంధించిన వాణిజ్య సంస్థలపై ఢిల్లీ కొంతకాలం మొదలైన ప్రాంతాల్లో కేంద్ర హోం శాఖ ప్రత్యేక పోలీసుదళం నిన్న మొన్న దాడులు జరిపారు

ఢిల్లీలో దాల్మియా జైన్ పబ్లిక్ కార్యాలయం, మెసర్స్ గోవన్ బ్రదర్స్, వాటికి సంబంధించిన సంస్థలు, ఆ సంస్థల డైరెక్టర్లు మొదలగు వారి వ్యక్తుల ఇళ్ళు సోదాచేయబడినవి. ఈ సోదాలన్నీ జాయింట్ స్టాక్ కంపెనీల రిజిస్ట్రార్ పర్యవేక్షణమీద జరిగినట్లు తెలుస్తున్నది

న్యాయ నిర్వహణ విధాన సంస్కరణ

పార్లమెంటు ఈ సమావేశంలోనే బిల్లు ప్రతిపాదన

న్యూఢిల్లీ, నవంబరు 27: న్యాయ పరిపాలనా విధానాన్ని సంస్కరించే బిల్లు రచన పూర్తికావస్తున్నదనీ, ఈ పార్లమెంటు సమావేశంలో ఆ బిలును ప్రవేశపెట్టడమ వుతుందనీ హోంశాఖ మంత్రి డా॥ కట్జూ ఈనెల కౌన్సిల్ ఆఫ్ స్టేట్సు సభలో ప్రకటించారు

కేంద్ర మంత్రి శ్రీ పి జనార్దన్ రెడ్డి ఇండియన్ పీనల్ కోడ్డు మరియు క్రిమినల్ ప్రొసీజర్ కోడ్డు సవరణలు పరిశీలించి క్రిమినల్ కేసులు శీఘ్రముగా పరిష్కారం కావడానికి మార్గాలు సూచించేటందుకు పార్లమెంటు ఉభయసభల సభ్యులతో కూడిన ఒకసంఘాన్ని యేర్పరచాలని శ్రీ కిస్టా ఒక తీర్మానం ప్రతిపాదించారు. తుతీర్మాన చందర్భముగ జరిగిన చర్చలో పాల్గొంటూ హోంశాఖ మంత్రి సానుభూతిగా ప్రకటించారు

వరంగల్లు జిల్లా కాంగ్రెస్ కార్యవర్గం

ఖమ్మం మెట్టు, నవంబరు 26: వరంగల్లుజిల్లా కాంగ్రెస్ కార్యవర్గ పరూపేక్ష ఖమ్మంమెట్టులో మొన్న 24 వ తేదీన, బొమ్మకంటి సత్యనారాయణ రావుగారి అధ్యక్షతన జరిగింది. ఖమ్మంమెట్టుకు ప్రత్యేకజిల్లా ప్రతిపత్తి లభించినందున వరంగల్లుజిల్లా కాంగ్రెసుదూ, ఖమ్మంజిల్లా కాంగ్రెసుదూ ప్రత్యేక సమితులు నాయకులూ ఎన్నికలు చేయాలనే చర్చ జరిగినదనీ, అందులో కొత్తవన్నికలు జరిగే వంతవరకూ ఖమ్మం, వరంగల్లు జిల్లాలకు ఒకేసమితి వుంచుటకు నిర్ణయం జరిగినట్లూ తెలిసింది. కాంగ్రెసును పటిష్టతరం చేయవలసిన ఆవశ్యకత వుందనీ సైనికుడే చర్చించినట్లు తెలిసింది. భారతీయేతర పరూపేక్ష పరూపేక్షలో ఏ విధమైన పక్షపాతం కలిగిలుండకూడదూ కూడా చర్చింపబడింది. (స్వ వి)

పర్షియానూనె సమస్యపై చర్చలు

బ్రిటిష్ విదేశాంగశాఖతో హోవర్ సమాలోచన

లండన్, నవంబరు 27: బ్రిటిష్ విదేశాంగశాఖలో నూనె సమస్యనుగూర్చి మరోసారి చర్చలు జరపడానికి అమెరికా ప్రభుత్వం పలుకోరినందు హెర్బర్టుహోవర్ రెండు ఇద్దరు టికి వచ్చారు

వచ్చినవెంటనే తూయన ఇద్దరు ఈ విదేశాంగశాఖలోని పెద్ద ఉద్యోగులతో పరూపేక్షలు ప్రారంభించారు

ఈ పరూపేక్షలు ఇటీవల ఒక వారంలోపలపాటు జరగగలవని, అందుకుగాను తూయన ఇద్దరు టికి మండి బయలుదేరి వెళ్లారని తెలుస్తున్నది.

విదేశాంగ మంత్రుల సభకు రష్యాసమ్మతి

అమెరికా విదేశాంగశాఖవ్యాఖ్య

లండన్, నవంబరు 27: జర్మనీ విషయమై చర్చించేందుకు కాబోయే రాజ్యాల విదేశాంగమంత్రులు పరూపేక్ష జరగాలన్న పాశ్చాత్యరాజ్యాల ప్రతిపాదనను ఆమోదించడానికి రష్యా అంగీకరించినట్లు తెలుస్తున్నదనీ, అందులో త్రిప్రభుత్వ సమావేశం జరగవలసిన తేదీ, ప్రదేశం కూడా పదులుకోలేదనీ అయితే ప్రభుత్వ పైకమ్యాలకు తొలగింపేందుకు పరిష్కారాలు త్వరలో వైపాతో పరూపేక్ష జరగవలసి వుందనీ, జరగే పరూపేక్షలో తమ విదేశాంగమంత్రి కోరకాని మాత్రం తెలియజేసింది

పోయిట్ రష్యా యీ విధంగా పరూపేక్షకాని హాజరవడానికి సమ్మతి తెలపడం శాంతిప్రియ మైన విషయమని అమెరికా విదేశాంగ శాఖ ప్రతినిధి వ్యాఖ్యానించారు పోయిట్ విధానం దెబ్బకొనుటకే పోరోణిలో వున్నదని పేర్కొనుటకూ కూడా ఇది విపర్యయమన్నారు

పరూపేక్షలు జర్మనీలో జరగాలన్న రష్యాకూడదని బ్రిటన్ ఆమోదిస్తుందని తెలిసింది.

కాఫీధర తగ్గింపు

హండ్రెడ్ వెయిట్‌కు 15 రూపాయలు

కొలంబో, నవంబరు 27: డిసెంబరు 1

ప్రజాసోషలిస్ట్ పార్టీలో విశ్వనాథంగారి సభ్యత్వం

సమాధానానికి ఎదురు చూస్తున్నట్లు కృపలానీ ప్రకటన

మద్రాసు, నవంబరు 27 : ప్రజా సోషలిస్టు కార్యవర్గానికి తెన్నేటి విశ్వనాథంగారి ఏర్పాటిక లభించాల్సిన సమాధానం ఇవ్వడానికి ముందు విశ్వనాథంగారి సమాధానానికి ఎదురు చూస్తున్నట్లు ఆ. భా. ప్రజా సోషలిస్టుపక్ష అధ్యక్షులు శ్రీ జె. బి. కృపలానీ గారు ఇవాళ హైదరాబాదు నుంచి విమానంలో వచ్చారని పత్రికా ప్రతినిధులకు చెప్పారు.

మంత్రివర్గంలో ఉండదలచుకున్నట్లయితే ప్రజాసోషలిస్టుపక్షం మంత్రి విశ్వనాథంగారు ఎక్కడనుండడం ఉచితమని కృపలానీగారు అన్నారు.

కృపలానీ ఇలా అన్నారు "మంత్రివర్గంలో ప్రవేశించే ముందు విశ్వనాథంగారు పార్టీనుంచి కొత్త ఆజ్ఞలను పుచ్చుకోవలసి ఉండేదని ప్రకటించారు. ఆటే అదేశం ఇవ్వబడింది. శ్రీదండంచేసి అదేశం లేకుండా ప్రజాసోషలిస్టుపక్షం మంత్రివర్గంలో చేరి ఉండవలసిందిగాను."

ఆంధ్ర మంత్రి శ్రీయుత్సు పెంటయ్య పంట్లమంత్రిగారిని ఇండియన్ యూనియన్ శ్రీయుత్సు ప్రధానమంత్రి శ్రీ జవహర్‌లాల్ నెహ్రూగారి మంత్రివర్గం ఏర్పడిన విధానం చూస్తే జాయకులు రాయడ ప్రజలకు ఉంటే విశ్వనాథం చేసి యిందన్నారు రాజకీయాల్లో నిష్పక్షపాతంగా వ్యవహరించినట్లు కనిపించాలన్నారు.

ఆంధ్రరాష్ట్రంలో ప్రత్యేక పరిస్థితులు ఉన్నవని కార్యవర్గంవారు గమనించలేదా అనగా కృపలానీ ఇల్లా అన్నారు.

"ఆ సంగతి తెలుసు అందుకే మీరు కష్టపడి ప్రభుత్వం కొనాలంటే బయటకుండి ప్రభుత్వాన్ని బలపరచడం మంత్రివర్గానికి ఒప్పుకోలేదు. వారు స్వతంత్రులైతే వారిని ముఖ్యమంత్రిగా అంగీకరిస్తామని చెప్పాను అన్నారు."

ప్రస్తుతం విశ్వనాథం వర్గంవారు ప్రజాసోషలిస్టు సభ్యులుగా ఉన్నారని కృపలానీ అన్నారు.

కాంగ్రెసు పదిలిపోవడం వాళ్ళంతట వాళ్ళే కాంగ్రెసులోకి రాగా తప్పదని రాజాజీ చెప్పడాన్ని మార్చి అంగీకరిస్తారా అనగా కృపలానీ ఇల్లా అన్నారు.

"ఆ విషయం కాదు. కాంగ్రెసు ప్రజలకు ఇచ్చిన హామీలు నెరవేర్చకపోతే ప్రజలు కాంగ్రెసు పక్షాన్ని ఓడించి వేస్తారు. ఆ విధంగా కాంగ్రెసు పక్షం ఓడిపోతే ప్రజాసోషలిస్టు పక్షం అధికారానికి వస్తుంది. ఆ పక్షం ఎన్నికల్లో గెలిచి అధికారానికి వస్తే

గంటల పంచాంగం

శ్రీ విజయ సం॥ కార్తిక బహుళ పక్షము 1953 సం॥ నవంబరు 29 ఆదివారం
ఆకి పక్షము తె 5-26 పూర్వ భా 6-8 వర్జ్యం రా 2-9 ల 3 58 క్ష.
బహుళ దశమి నవంబరు 30 సోమవారం పోకి దశమి 34-0 ఉత్తర రా 9-4 వర్జ్యం లేదు

ఆంధ్రపత్రిక

ఒకరోజుకు మించకుండా కనుక ముద్రణకు గల మనుజుల కనిన బాకుంగు కనిపించునిని కరాచుంగు కరకపర్కుపరకుడు వెంక-(మహాసకరుడు)

శ్రీ విజయ సం॥ కార్తిక బహుళ పక్షము
ఆదివారం

ప్రభుత్వపక్ష పన్నాగం

రాజధానికి కర్నూలు తప్ప రాష్ట్రంలోని ఏ పట్నమైనా పనికి వస్తుందని వాదించ గల వారు ఎవ్వరూ లేరు రాజధానిని కర్నూల్నుంచి మార్చివేయడం అన్నదే ఎవరికీ లక్ష్యం గాదు కర్నూలులో రాజధాని లేకుండా చేయాలని ఎవరూ ప్రయత్నించటం లేదు. రాష్ట్రంలో కర్నూలు తప్ప మరే పట్నం అయినా రాజధానికి పనికివస్తుందని వాదించే వారిని, రాజధానిని కర్నూల్నుంచి కదల్చడమే లక్ష్యంగా గల వారిని తిరస్కరించే ముందు కర్నూలుకు రాజధాని లేకుండా చేయాలని ప్రయత్నించే వారిని మేము ఇదివరలో ప్రతిఘటించాం. ఇప్పుడు ప్రతిఘటిస్తున్నాం ఇక ముందూ ప్రతిఘటించగలం

రాజధానిని కర్నూలునుంచి తిరుపతికి మార్చాలని కొందరు ప్రయత్నించినప్పుడు, మరికొందరు కర్నూలుగాదు విశాఖపట్నం రాష్ట్ర రాజధానికి తగినదని వాదించినప్పుడు రాజధాని విషయంలో మా అభిప్రాయాలను స్పష్టంగా, అనందిగ్ధంగా ప్రకటించేస్తున్నాం మా అభిప్రాయాన్ని మార్చుకోలేదు. మార్చుకోవలసిన అసాధారణ పరిస్థితులూ లేవు కనుకనే రాజీ ప్రతిపాదనగా ముఖ్యమంత్రి ప్రకాశంపంతులు గారు "మూడేళ్లు ఆగండి అప్పటికి హైదరాబాదు రాకపోతే విజయవాడలోనో, గుంటూరులోనో, విశాఖపట్నంలోనో పీలును బట్టి మన శాశ్వత రాజధానిని ఏర్పాటు చేసుకుందాం" అని మొన్న శుక్రవారం చేసిన ప్రకటనను మేము అంగీకరించ లేకున్నాము, వారు యథార్థంగా రాజధాని సమస్యపై రాజీని సాధించదలచి వుంటే గుంటూరు-విజయవాడ ప్రాంతాన్ని విడదీసి విశాఖపట్నాన్ని పీటీ పరచను నిలపి వుండేవారుగాదు కాబట్టి రాజధాని గడువును మూడుసంవత్సరాలకు పెంచే వారుగాదు

ఇంతవరకు శాశ్వత రాజధాని స్థలం విషయంలో ఒకే అభిప్రాయంలో వున్న ప్రతిపక్షాన్ని చీలదీయడం ఒక్కటే ముఖ్య మంత్రి 'రాజీ' ప్రతిపాదన ఉద్దేశమైనట్లు విశాఖపట్నం ప్రసక్తి స్పష్టం చేస్తున్నది కనుకనే ప్రజాసోషలిస్టు పార్టీ నాయకుడు విజయనగరం రాజాగారు పర్కాకుజిల్లాలను యుద్ధరంగంచేయడమే ముఖ్యమంత్రి లక్ష్యంగా వున్నదని రాజీ ప్రతిపాదనపై వ్యాఖ్యానించడం జరిగింది కర్నూలు రాజధాని ఒక వ్యక్తుడు రాయలసీమ ప్రజాప్రతినిధులను ఏకం చేసినట్లే గుంటూరు - విజయవాడ ప్రతిపాదన శ్రీకాకుళం నుంచి నెల్లూరువరకూ వున్న కోస్తా జిల్లాల ప్రజాప్రతినిధులను ఏకం చేసింది ఈ ఐకమత్యాన్ని భగ్నంచేసి శ్రీకాకుళం, విశాఖపట్నం, తూర్పు గోదావరిజిల్లాలను పశ్చిమ గోదావరి, కృష్ణా, గుంటూరు, నెల్లూరు జిల్లాల నుంచి వేరుచేయడమే ప్రభుత్వోద్దేశం, ప్రతిపక్షాల వారు ప్రభుత్వం పన్నిన ఈ పన్నాగంలో పడిపోయింట్లు కన్పిస్తున్నది

రాజధానిని గుంటూరు-విజయవాడ ప్రాంతంలో ఏర్పాటుచేసే అవకాశం లేని పక్షంలో కర్నూలునుంచి మార్చవలసిన అవసరం లేదు అయితే ప్రభుత్వవర్గం వాళ్లేరు-విశాఖపట్నం ప్రసక్తి తెచ్చి ముందు ఇలాంటి అభిప్రాయాన్ని కల్గించి కర్నూలులో రాజధానిని స్థిరపరచడానికి ప్రయత్నించవచ్చును విశాఖపట్నం పేరును ముఖ్యమంత్రి తన ప్రకటనలో పేర్కొనడం ఇందుకే కావచ్చు కనుక ప్రతిపక్షం వారు అతి మెలకువగా వ్యవహరించి ఈ ప్రమాదాన్ని నివారించవలసివున్నది

రాజధానిని కర్నూలునుంచి విశాఖపట్నం మార్చినందువల్ల రాజధాని సమస్య పరిష్కారం కాకపోగా రాయలసీమకూ-సర్కారు జిల్లాలకు సఖ్యతి సామరస్యం ఏర్పడ్డానికి అవకాశం లేకుండా పోతుంది విశాఖపట్నం ప్రతిపాదనను ప్రతిఘటించి నెగ్గకుండా చేయవలసిన బాధ్యత కోస్తాజిల్లాలవారందరిపై శ్రీకాకుళం విశాఖజిల్లాల వారితో సహా, అందరికీ వున్నది కర్నూల్నుంచి రాజధానిని విశాఖపట్నం మార్చడం పెనం మీదవున్న దాన్ని పొయిలో వేసినట్లవుతుంది ఈ ప్రమాదాన్ని నివారించడానికి అందరూ కృషిచేయాలి

క్రిందటి రెండురోజులుగా జరిగిన రాజీసంప్రతింపులు ఫలితంగా రాజధానిపై ప్రత్యేక తీర్మానాన్ని దర్పించడానికి లేదు అసెంబ్లీలో అవకాశం ఇవ్వడానికి ప్రభుత్వం నిశ్చయించింది ఇందుకు ప్రభుత్వాన్ని అభినందించక తప్పదు రాజధాని సమస్యపై అనధికార తీర్మాన దర్పుకు అవకాశం లభించినంతమాత్రాన పరిస్థితులు పక్కబడినవని, సమస్య అందరికీ తృప్తికరంగా వుండేటట్లు పరిష్కారం కాగలదని ఆశించుటకు వీలు లేదు. శాశ్వత రాజధాని విజయవాడ-గుంటూరు ప్రాంతంలో ఏర్పడాలని కోరుతూవున్న వారందరూ ప్రదర్శించగల రాజనీతిజ్ఞతపైనా, ప్రభుత్వపక్షం ఋజువర్తనంపైనా ఈ సమస్యకు తృప్తికరమైన పరిష్కార మార్గం ఆధారపడివున్నది

ఈ అఖరు క్షణంలో అయినా ప్రభుత్వపక్షం నూటిగా, నిష్కపటంగా చిత్తశుద్ధితో ప్రవర్తించితే ఎవరికీ కష్టం లేని విధంగా ఈ సమస్య పరిష్కారం కావచ్చును మూడుసంవత్సరాలతరువాత రాజధానిని కర్నూల్నుంచి విజయవాడకో, గుంటూరుకో విశాఖపట్నానికో మార్చడానికి ప్రభుత్వం సిద్ధంగా వున్నది ప్రతిపక్షం వారు 1955 ఏప్రిల్ వరకూ కాకుండా లిఖిత రాజధాని కర్నూలులోనే వుండేటానికి సమ్మతించినట్లు కన్పిస్తుంది ఈ పరిస్థితులలో ప్రభుత్వం రాజీ మార్గంగా 1955 అక్టోబరు 1-వ తేదీ లోపున హైదరాబాదు సమస్య పరిష్కారం కానిపక్షంలో ఆ తేదీ నుంచి గుంటూరు-విజయవాడ ప్రాంతంలో రాజధానిని ప్రారంభించ గలమని ప్రతిపాదించ వచ్చును ఈ ప్రతిపాదన సర్వ పక్ష సమ్మతం కాగలదనే మా నమ్మకం

వికృత సంఘటనలు

తిలవనితిలంపుగా చేతిలో పచ్చి పడిన దానివల్ల విశేష ప్రయోజనాలను పొందినవారు, ఆ చేజక్కినది జారిపోయే పరిస్థితి ఏర్పడిన సమయంలో ఆగ్రహంతో, ఆవేశంతో, ఉద్రేకంతో ప్రవర్తించడం సహజం ఉద్రేకంలో, ఆవేశంలో వికృతంగా ప్రవర్తించిన వారు పరిస్థితి శాంతించిన తర్వాత తమ పూర్వ ప్రవర్తనకు పశ్చాత్తాపం చెందడం కూడా కద్దు

మొన్న శుక్రవారం నాడు రాష్ట్ర రాజధానిలో జరిగిన సంఘటనల్లో ఇంతకు మించి వ్యాఖ్యానం చేయ నవసరం లేదు ఈ విషాద సంఘటనకు కారకులైనవారిని నిందించ ప్రయోజనం లేదు ప్రస్తుతం రాజధానిలో ఏర్పడిన ప్రమాద భరిత పరిస్థితులకు బాధ్యత వహించవలసిన వారి విధానము, ప్రవర్తనమాత్రము సభ్య ప్రపంచయోక్క నిశిత విమర్శకు గురిగాక తప్పదు "నాలహంభావానికి తగినశాస్తి జరిగింది" అని ముఖ్యమంత్రి ప్రకటించినంతమాత్రాన వారు దోషరహితులగుట లేదు వారి 'అహంభావం' దుష్ఫలితాలనువారుగాక అసెంబ్లీ సమావేశాల్లో పాల్గొని తమ విధులను నిర్వర్తించుటకు వచ్చిన ప్రజాప్రతినిధులు అనుభవించడం జరిగింది

గత శుక్రవారం జరిగిన సంఘటనలు ఆకస్మికంగా సంభవించ లేదు అసెంబ్లీ సమావేశం ప్రారంభం కావడానికి పదిరోజుల పూర్వంనుంచే ఇట్టి ప్రమాదం రానున్న సూచనలు దూరాలోచనవున్న వారికి గోచరమైనవి హోంశాఖామంత్రి గారు రాజధానిలో శాంతి భద్రతలకు భంగం రానివ్వమని, దౌర్జన్యదర్యలను ప్రోత్సహించేవారిపై కఠినదర్యలు తీసుకొనగలమని హామీ ఇచ్చారు కాని ముఖ్యమంత్రి శుక్రవారం అసెంబ్లీలో చేసిన ప్రకటనను బట్టి ప్రభుత్వం ఏవిధమైన చర్యలూ తీసుకోలేదని స్పష్టమైంది

పోలీసు అధికారులు రాగల ప్రమాదాన్ని గ్రహించి అవసరమైన బందోబస్తు చేసి, ఈ వికృత పరిస్థితిని నివారించేదమని సూచించినా ముఖ్యమంత్రి వారి హెచ్చరికలను పెడచెవినిబెట్టడం జరిగింది "ఏం జరుగుతుందో చూద్దాం" అనే ధోరణి అధికారంలో వున్నవారికి ఏ పరిస్థితిలోనూ వుండరాదు

ప్రజలు ఉద్రిక్తులు కావడం సర్వత్రా వున్నది ఉద్రిక్తులైన ప్రజలు విచక్షణ జ్ఞానాన్ని కోల్పోయి ప్రవర్తించడం సహజం కర్నూలునుంచి రాజధానిని కదల్చడానికి కొందరు ప్రయత్నిస్తున్నప్పుడు కర్నూలు పౌరులు కోపావేశంతో ప్రవర్తించుటలో విపరీతమైన చేటు లేదు ఉద్రిక్త పరిస్థితులు ఏర్పడి సన్నివేశం మూర్ఖత్వాలు విజృంభించడం మామూలు గా జరుగుతూవున్నదే ఈ దుష్టశక్తుల స్వైరవిహారం ఫలితాలను నిర్దోషులు, అమాయకులు అయిన ప్రజలు అనుభవించవలసివస్తున్నది వీటన్నింటినీ నివారించగల ప్రభుత్వం సకాలంలో తగిన దర్యలు ఎందుకు తీసుకొనలేకపోయిందన్నదే ప్రశ్న

శుక్రవారం రాజధానిలో జరిగిన సంఘటనలను నివారించడం ఆంధ్ర ప్రభుత్వ శక్తికి మించిన వ్యవహారమైనదని మేము అనుకోము ఇప్పుడు తీసుకుంటున్న దర్యలను ముందుగానే తీసుకొనగలిగిన అసెంబ్లీ స్పీకరు మొదలు సామాన్య సభ్యునివరకూ ఇన్ని అవమానాలను భరించవలసి రాదు శుక్రవారం అసెంబ్లీ సమావేశంలో శ్రీయుత నిడింపల్లి సరసింహారావు, శ్రీయుత వావిలాల గోపాలకృష్ణయ్య గారు తమపై జరిగిన దౌర్జన్యాన్ని వివరిస్తూ చేసిన ప్రసంగాలుమాచిన రాజధాని పాలన ఎవరి చేరంగా వున్నదో స్పష్టమై పోతుంది "ఎవరో కుర్రకుంకలు జరిపిన ఈ అత్యాచారాలకు విశేషప్రాధాన్యం ఇవ్వరాదు"అని ముఖ్యమంత్రి ప్రకటించడంబట్టి మాన్తే వారు ఇప్పటికీ రాజధానిలో ఏర్పడిన విపత్కర పరిస్థితిని గ్రహించ లేదేమో అని సందేహించవలసి వస్తున్నది

ఈ "కుర్రకుంకలకు" విజయవాడ-గుంటూరు ప్రాంతానికి రాజధానిని మార్చాలన్న వారు మాత్రమే కన్పించారా? ఈ దౌర్జన్య చర్యలకు రాజధాని విషయంలో జూన్ 5 నిర్ణయాన్ని ప్రతిఘటిస్తున్న వారు మాత్రమే గురికావలసి రావడం బట్టి ఈ దర్యల నెవరు ప్రోత్సహించారో చెల్లడికావడం లేదా?

ప్రభుత్వం యింతవరకూ ఎలా వ్యవహరించినా ఇకముందైనా బాధ్యతతో, కొంతి ముందాలోచనతో వ్యవహరించి ప్రజా ప్రతినిధులకేగాక, ప్రజలకు కూడా సకాలంలో రక్షణ కల్గించుటకు జాగ్రత్త పడగలరని ఆశిస్తున్నాం

బందరులో బాణసంచా ప్రేలుడు

కేసు విచారణ ప్రారంభం

బందరు, నవంబరు 28: 1952 సం॥ము అక్టోబరులో బందరు జవాహరు పేటలోని దీపావళి మందుగుండుసామాను చేయు కార్ఖానాలో ప్రేలుడుబల్ల లని వోయిన 14 మంది పీడితులు పీడితుల తరఫున పంపబడిన పిటిషనర్లపై నిన్నటి రోజున హైకోర్టు న్యాయమూర్తి జస్టిస్ రామచంద్రారావు గారి ఎదుట విచారణ ప్రారంభించారు పర్తకులు తిరుపతి వాదనలలో ఈ కేసులో నియమించబడిన ఉద్యోగుల విషయంలేదు గాన కమిషనరుగారు విచారణ చేయుటకు అధికారములేదని ప్రధానముగా ఆక్షేపణబర్చి వది పిటిషనర్ల వాదనలలో పై కెత్తిన ఆక్షేపణ దురుద్దేశ్యముతో చేయబడినది గాన దానిలో తమకు తిరిగి అపచారము జరుగునని తెలియచేశారు ఈ పర్తకులను ఐ పి సి 409 సెక్షన్ కింద కార్మికుల డబ్బు కారకులైనారని పోలీసువారు చార్జిషీటును పబ్లిక్ ప్రాసిక్యూటరుగారు పోలీసు కోర్టులో దాఖలుచేసి వారిరువురు ఈరోజు జరుగు విచారణకు పిటిషనరు తమ కోరికను రుజువు చేసుకొనియున్నామని వాదించారు ఉభయవాదనలు విని కమిషనరుగారు పిటిషనర్ల తిరస్కరించారు

పర్తకులు (పర్తకుల) తిరస్కరణ అడ్వకేట్లు యలమంచిలి నాగభూషణంగారి పక్షమున అడ్వకేట్ వాదించారు పిటిషనర్ల తిరస్కరణ అడ్వకేట్లు ఎస్ భక్తవత్సలం, యస్ కె ఆచార్యగారు వాదించారు పిటిషనర్లకు మద్దతుగా ముప్పిడి కొన్నిలరు వి రామచంద్రరావు, ప్రజాసోషలిస్టుపార్టీ పర్క పి రామలింగయ్యగారులు పని చేసినారు: తుపిటిషన్ తిరస్కరణవల్ల ప్రజాసోషలిస్టుపార్టీ వారు పని చేయుచున్నారు

సోమవారం అనధికార తీర్మానంపై చర్చ

(1-వ పేజీ తరువాయి)

లేదు పరిస్థితులు తీసుకురాబడ్డాయా లేదా అని విచారణయై ఇప్పుడు ఇచ్చారు దానిలో ఇది తేలిపోయింది సోమవారం అనధికారంగా చర్చజరిగి ఆరోజు పూర్తి చేయ దానికి మీరు మేమూ సిద్ధంగా ఉన్నాము అనుకుంటున్నాను ఏదో కంగారుపడి తప్పించుకొనే ఉద్దేశ్యంతో చెప్పలేదు మొదటి నుంచి అవకాశం ఇవ్వాలని అనుకుంటున్నాము సమయంవచ్చింది ఇసారి చెప్పాను

స్పీకరు: "ప్రభుత్వంవారు సోమవారంవాదు ఈ కార్యక్రమ మైన చర్చకు సిద్ధంగా ఉన్నామనీ అనాడు అనధికార కార్యక్రమం విషయాయి ఇంకా మనీ చెప్పారు ప్రభాకాయకుని పేర్కొనించిన మీదట అనాడు ఇవ్వవలసిన తీర్మానాలకు హామీలు ఇస్తే ఉంటే వ్యవధిని రద్దు చేస్తున్నాను ఆరోజున రాజధాని విషయం చర్చను మాత్రము కార్యక్రమంలో చేయమన్నారు చర్చకు అవసరమైతే మరొకరోజు తీసుకోవచ్చు

కమ్యూనిస్టు సవరణ ఉపసంహరణ

ప్రతిపక్ష నాయకులు శ్రీ బాగిరెడ్డి గారు హామీలు ఇచ్చిన సవరణలను మేము ఉపసంహరించుకుంటున్నాము ప్రభుత్వంవారు వారి సవరణలను ఉపసంహరించుకోవచ్చు ఉపసంహరించుకోవడానికి సమ్మతించని వారి సవరణపై ఓటింగు జరుగుతుంది? ఆ తరువాత ఆ సవరణకు జరిగే ఓటింగు ఫలితం ఏమిటో-తెలియచెయ్యాలని కోరుతున్నాను

విజయనగరం రాజాగారి పట్టుదల

శ్రీ పి వి జి రాజా [ప్రజాసోషలిస్టు] నేను నా సవరణను ఉపసంహరించుకోవడానికి సిద్ధంగా లేను ఇది విజ్ఞాన అవిజ్ఞాన వ్యవహారంగా పరిగణిస్తారా అన్న యోచన అవసరం ప్రభుత్వానికి ఓటమి ఎప్పుడైనా ఓటమే ఈ విషయంలో చేరాలే పో ప్రభుత్వ పక్షం వారు పొగిడుకున్నట్లుగాక ఈ చేరలో ప్రజాసోషలిస్టులకు సంబంధములేదు సోమవారం అనధికార కార్యక్రమానికిచ్చినట్లుగా ప్రకటించారు ఆవాదు ప్రభుత్వపక్షానికి ఓటు వ్యతిరేకంగా వస్తే ప్రభుత్వం తమకు ఓటు వ్యతిరేకంగా వచ్చినట్లుగా తీసుకోవాలి వారు దాన్ని ఏకో "విక్టరీ" ధోరణిలో పరిగణిస్తారు మనకు అందరూ ఈ విషయంలో చిత్తశుద్ధితో ప్రవర్తిస్తే ఈ విషయం ఇప్పుడే ఇక్కడే తేలాలి

స్పీకరు: సోమవారము రాజధానిపై చర్చకు కేటాయించబడింది దాన్ని గూర్చి మళ్లీ మీరు ప్రతిపాదించ నవసరం లేదు

శ్రీ తిమ్మన పోతరాజు (కమ్యూనిస్టు-విజయవాడ) "ఏమాపంలో పైనా తీసుకురండి ఈ వ్యవహారం ఈ సరళి శిలలా మిగిలి దాన్ని అమలుజరపడానికి చర్య తీసుకుంటానని ప్రభుత్వంవారు హామీఇవ్వాలి

ఉప ముఖ్యమంత్రి తీర్మానాలు ఇవ్వడానికి అందరికీ అవకాశం ఇవ్వాలి కాంగ్రెసువారెవ్వరూ సవరణలు ఇవ్వలేదు అనధికార తీర్మానమైతే ఏమి చెయ్యవలసినదీ సంప్రదాయాలుఉన్నాయి. ప్రత్యేకంగా ఏ ప్రభుత్వము చెప్పనవసరం లేదు

శ్రీ బాగిరెడ్డి: ఈ విషయంలో ఉప ముఖ్యమంత్రి ఇచ్చిన సమాధానం సక్రమంగా లేదు ఏమిజరిగేది ప్రజలు, మేము చూస్తూనే ఉంటాము నేను ప్రత్యేకంగా ఏమి చెప్పదలచుకోలేదు

ముఖ్యమంత్రి:- 'మనం సృధాగా కాలయాపన చెస్తున్నాము బాగిరెడ్డి గారు ఏవిషయంఇచ్చినా సుదీర్ఘంగా వ్యాఖ్యానం చేస్తూవుంటారు. అనధికార కార్యక్రమంపై ఏమిజరిగేదీ అందరికీ తెలిసిందే ప్రత్యేకంగాచెప్పనవసరం లేదు ఆరోజునచెప్పే విషయాన్ని బట్టి నిర్ణయించు కుందాము.

శ్రీ పి వి జి రాజా:- "కమ్యూనిస్టు పార్టీనిచూస్తే వారు విచారంగా వున్నారు

రాజధాని విషయం తప్ప మరొక విషయం రాదు

స్పీకరు:- సోమవారం అనధికార కార్యక్రమం జరుగుతుంది ఆరోజు రాజధాని విషయముతప్ప మరొకవిషయము రావడానికి వీలులేదు లీగల్ చిక్కులు ఏమీలేకుండా తీర్మానాలు బాల్లుగంటలకు పంపగోరుతున్నాము పంపితే పరిశీలిస్తాము తీర్మానాలు ఆమోదించడమైనా అయితే అమలు చెయడానికి గాని తోసిపెయడానికి కాదు

శ్రీ బాగిరెడ్డి: అయితే కమ్యూనిస్టు పక్షులు ఇచ్చిన సవరణలు ఉపసంహరించుకున్నట్లుల అధ్యక్షులు సవరణలేంద గోరుతాను

శ్రీ పి వి జి రాజా:- నా సవరణను ఉపసంహరించుకోవడంలేదు నా కు సంబంధించిన సవరణ ఆలోచనున్నది కమ్యూనిస్టుపార్టీవారు కాంగ్రెసు పక్షంవారిని అధికారంలో వుంచాలని చూస్తున్నట్లుంది

స్పీకరు -గౌరవసభ్యులు తమ సవరణను ఉపసంహరించుకుంటున్నారో, లేదో నిక్కచ్చిగా చెప్పగోరుతున్నాను

శ్రీ పి వి జి రాజా నేను ఉపసంహరించు కోవడం లేదు స్పీకరు సూచిత సంప్రదాయాలకు గతి దర్శితకు సంబంధం లేకుండా కొన్ని తీర్పులు ఇచ్చారు తీర్మానాలకు 14 రోజులు వ్యవధిఉండాలని నిబంధనల్లో ఉదహరించారు ఈ పరిలో ఆమోదించబడ్డ తీర్మానాలైనా ఆమోదించ దానికి గూడా వీలుఉన్నదని స్పీకరు చెప్పారు పంతులుగారు అనుమానంగా చెప్పారు స్పీకరు సూచిస్తే సంప్రదాయాలు మార్చి తీర్పులు ఇచ్చారు ఇప్పుడు చాలా విధాల రాజకీయాలు జరుగుతున్నాయి వీటిల్లో మా పార్టీ ఏవిధమైన పాత్రి వహించడములేదు కొత్త ఎన్నికలు వస్తాయనీ, గవర్నరుగారిని కలుస్తుందనీ, మంత్రివర్గం పదవీపోతుందనీ ఏవో కొందరు చెలుకుతున్నారు.

శ్రీ పిల్లలమర్రి వెంకటేశ్వర్లు- "రాజాగారు ఆక్షేపణ లేకుండా ఏ విషయం మీద ఇంత దీర్ఘంగా మాట్లాడుతున్నారో పందర్భం తెలుసుకుండా తెలియకుండా ఉంది వారు తమ సవరణను ఉపసంహరించుకుంటున్నారో లేదో ఒక్కమాట చెప్పాలి

శ్రీ పి వి జి రాజా: "కమ్యూనిస్టులు ప్రభుత్వాన్ని అధికారంలో ఉంచాలని చాలా ఆత్రంగా ఉన్నారు నేను నా సవరణను మరుకుంటే ఉపసంహరించుకోవడమే లేదు

శ్రీ నీరుకొండి రామారావు (కృషికర్లోక్) మా పార్టీ సవరణలన్నీటినీ ఉపసంహరించుకుంటున్నారు

స్పీకరు:-విజయనగరం రాజాగారు వారి పార్టీవారు తమ సవరణలను ఉపసంహరించుకోవడం లేదు అందువల్ల దీన్ని గూర్చి అరగంటసేపు చర్చ జరుగవచ్చునని నిర్ణయిస్తున్నాను

శ్రీ పి వి జి రాజా:- అరగంట చర్చ జరగాలని చెప్పినందుకు సంతోషం

స్పీకరు: విజయనగరం రాజాగారికి ఒకపాలిగాక ఎక్కువ అవకాశాలు ఇచ్చాను యింకా అవకాశం ఇవ్వడానికి వీలులేదు

శ్రీ పాలిలు: నేను నా సవరణను ఉపసంహరించుకుంటున్నాను

స్పీకరు: విజయనగరం రాజాగారి సవరణపై చర్చ జరుగుతుంది

శ్రీ పి వి జి రాజా: నేను అశేష పార్టీ మాట్లాడాలనీ మన్ను మాట్లాడవద్దనీ స్పీకరు అన్నారు నాకు తెలిసి పంతులుకు ఏ కార్యాంగ విభాగంలో గాని సంప్రదాయాల్లోగాని ఒకసారి మాట్లాడినవారు మాట్లాడరాదని ఎక్కడా లేదు

స్పీకరు: మీరు చెప్పేదేమో నాకు తెలియడం లేదు చెప్పేదేదో చెప్పుకొని స్పష్టంగా చెప్పండి

శ్రీ పి వి జి రాజా: నేను చెప్పేది వినకుండా తెలియలేదంటే ఎట్లా తెలుస్తుంది?

స్పీకరు: నేను మీలవుడ్డప్పుడు గౌరవసభ్యుడు కూర్చోవాలి గౌరవ సభ్యుడు తన అభిప్రాయాలు చెల్లడించడానికి ఆశేష అవకాశాలు ఇచ్చాను మాట్లాడినతరువాత మీరు చెప్పదలచుకున్నది నాకు అర్థం అవుతుంది మీరు మాట్లాడేది అసంగతం

శ్రీ పి వి జి రాజా: నాది ఒక ఆక్షేపణ దీనిమీద అన్యాయం తీర్పు ఇవ్వాలి కాసనసభ్యులారా నా మాట వినకుండా గాంధీ కాసనసభ్యులు ఒక ఉపసంఘాన్ని ఏర్పరచి, వారి నివేదిక వచ్చాక కాసనసభ్యులు నిబంధనలు మార్చడానికిగాని సవరణచేయడానికిగాని వీలు లేదు మీరు ఇచ్చిన తీర్పు అమలులోఉన్న తీర్పులకు విరుద్ధము కాసనసభ్యులు ఆమోదించకుండా కాని ఉపసంఘం వారి నివేదికవచ్చి, కాసనసభ్యులు నిబంధనలు మార్చేవరకుగాని నిబంధనలకు అతీతంగా మీరు ఎటి నిర్ణయం చేయలేరు దీనిపై శాసనమేమో చెబుతారు అధ్యక్షా!

శ్రీ ఖండవల్లి కృష్ణరావు (స్వతంత్రులు) ప్రస్తుతంఉన్న నిబంధనలను పరిశీలించి కాసనసభ్యులు ప్రతిపాదించిన తీర్పు ఇచ్చే అధికారము, వ్యవధి లేకుండా అనుమతించ గలిగే అధికారము అధ్యక్షులకు ఉన్నది నిబంధనలు అర్థం చేసుకుంటే తెలుస్తుంది

స్పీకరు:-గౌరవ సభ్యుడు చెప్పిన విషయం ఇప్పుడు ఆలోచించ వలసిన పనిలేదు సవరణ తీర్మానం పై ఓటింగు జరుగుతున్నప్పుడు ఆ విషయం నిర్ణయించవచ్చు

శ్రీ పి వి జి రాజా "ఇది చాలా ప్రధాన విషయం ఇది ముందు కాసన సభవారు జరుపుకొంటే కాసనసభ కార్యక్రమం నిర్వహణకు, ప్రభుత్వంవారు చేసుకోయే దానికి చలనటుకు సంబంధించి యాచించే ప్రధానమైన విషయం కాసనసభ కట్టుబాటులు కూడా సంబంధించి, కాసనసభ నేను చేసిన తీర్మానం చెల్లుబడి అవుతుందా? చెలుబడి కాదా? సక్రమమా? కాదా? అనేది నిర్ణయించడానికి కూడా మీ తీర్పు సంబంధించి ఉన్నది కేవలం సోమవారం జరిగేది గూడా దీనిపై ఆధారపడిఉంటుంది అందువల్ల ఈ విషయంలోనే మీ తీర్పు ఇవ్వాలని కోరుతున్నాను

స్పీకరు సవరణ తీర్మానంపైటింగు జరిగినప్పుడు ఈ ప్రశ్న వస్తుంది కనుక ఇప్పుడు ఈ ఆక్షేపణ వెల్లడి కరదు. గౌరవసభ్యులు సవరణ తీర్మానంపై ప్రసంగించవచ్చు

గవర్నరు ప్రసంగంపై చర్చ పూర్వ ప్రారంభించకొనగా జిల్లా సుబ్బారాయుడు (కె ఎం పి కాకినాడ) గారు రాజధాని ఇంతకు తొందరలో మారాలని ఇంతమంది పక్షులు ఎందుకు కోరుతున్నారో తమకు తెలియడం లేదన్నారు. అనధికార తీర్మానాలు ఒకరోజున ప్రత్యేకించడం ద్వారా రాజధాని తరలింపుకు ప్రభుత్వం తన ఇష్టాన్ని వెల్లడించిందని అయిన అన్నారు పండితిక్కిహూ కర్నూల్లో రాష్ట్రప్రారంభోత్సవం జరుపుట ఇంకా త్వరలోనే రాజధానిని మార్చటం మరచిపోకూడదని అన్నారు

బ్యారెడ్డి శంకరయ్య (కమ్యూనిస్టు) గారు మాట్లాడుతూ కాసు బ్రహ్మానందరెడ్డి గారు ఆంధ్ర రాష్ట్ర రాజధానిగా కర్నూలు ఉండాలని ఆశపడ్డారు కాని ఆ కోరిక నెరవేరలేదు అన్నారు

ఎం వెంకటసుబ్బారెడ్డి (కె ఎస్ పి- కోయిలకుంట్ల) గారు తమ సవరణ బలపరుస్తూ, గవర్నరు ప్రసంగంలో విశాలాంధ్ర ఏర్పడేవరకూ రాజధాని కర్నూలులోనే వుంటుందనీ, ప్రస్తుతం చెన్నపట్నంలో వున్న ఆంధ్ర ప్రభుత్వ కార్యాలయాలను హైదరాబాదుకు తరలిస్తారని తెలుసుకు వివరం తెలిపారు రాజధానికి కొత్తకొత్త పూళ్లు పేర్లు సూచించడం ఎక్కడి అనుకుందో తెలియడం లేదు ఉన్న శాశ్వత కోర్టు యిగల పంపుల వ్యతిరేకంగా నిర్మాణం చేస్తే, విశాలాంధ్రలోపం అందోళన లేదు పోతుందని ఆంధ్ర శాసనసభ్యుల దొర్బల్యాన్ని తెలుపుతుంది ఆ పంపుల విశాలాంధ్రకు వ్యతిరేకంగా నిర్మాణయిస్తే మాకేమీ నష్టం లేదు అంటే మేము ఆ పంపులు కట్టేస్తే తర్వాతి రాజధానిని గుంటూరులో, విజయవాడలో, జాతీయరోడ్డులో మార్చుకోవడానికి ఇదికన్న మేలు అర్థం లేదన్నారు. విశాలాంధ్ర నిర్మాణం జాప్యం కావాలంటే యుద్ధాలలోని ఆంధ్ర ప్రభుత్వ కార్యాలయాలన్నింటినీ పంపుకు తరలించాలి

పి. సుబ్బయ్య (కె ఎల్ పి వీరుపల్లి రిజర్వు) గారు మాట్లాడుతూ గజపతిరాజాగారిని తమ సవరణను ఉపసంహరించుకోవాలని కోరారు. అనధికార తీర్మానాలు ఒకరోజున ప్రత్యేకించడం ద్వారా రాజధాని తరలింపుకు ప్రభుత్వం తన ఇష్టాన్ని వెల్లడించిందని అయిన అన్నారు పండితిక్కిహూ కర్నూల్లో రాష్ట్రప్రారంభోత్సవం జరుపుట ఇంకా త్వరలోనే రాజధానిని మార్చటం మరచిపోకూడదని అన్నారు

బ్యారెడ్డి శంకరయ్య (కమ్యూనిస్టు) గారు మాట్లాడుతూ కాసు బ్రహ్మానందరెడ్డి గారు ఆంధ్ర రాష్ట్ర రాజధానిగా కర్నూలు ఉండాలని ఆశపడ్డారు కాని ఆ కోరిక నెరవేరలేదు అన్నారు కాసు తెలిసి వుండి వుండి ఆంధ్ర ప్రభుత్వ కార్యాలయాలన్నింటినీ పంపుకు తరలించాలి

శ్రీ కృష్ణజిల్లా తీర్మానాన్ని ప్రతిఘటిస్తున్నామనీ, రాష్ట్రంలో పరిశ్రమలూ, వ్యవసాయాన్నీ పెంపొందించటానికి కర్నూలు రాజధాని ఇందులో సూచించాలని అన్నారు. ఆంధ్ర ప్రభుత్వం ఏ పోటుకు ఎటి ప్రస్తావనా లేకపోటమే దానికి కారణమని అనుకుంటున్నారు. అటా ప్రస్తావించక పోటంటానికి అర్థం ప్రభుత్వానికి దానికిగల సమర్థనాలు లేవని తేలిపోటమే అనుకుంటున్నామని అయిన అన్నారు.

సోమవారం ప్రతిపాదనకు అంతరాయం

కె పరమాచారి (కాంగ్రెసు-తిరుత్తని) గారు మాట్లాడుతూ, ప్రజాస్వామిక సిద్ధాంతాలను కాపాడాలని ఎంతో గట్టిగా వాదించిన గజపతి రాజాగారే వాటిని కాలరాసి చేయ ప్రయత్నించటం విచిత్రంగా ఉన్నదన్నారు. ఆయన పరిణతిల్లో ఇరిగే పర్యవసానాలను సోమవారంవాదు అనే విషయమై చర్చకు అవకాశంలేకుండా చేయటమేనని ఆయన అన్నారు.

శ్రీ పరమాచారిగారు మాట్లాడుతూ ఇప్పటికే కాశ్మీరి రాజధానిగా మూడు పట్టణాలపేర్లు సూచింపబడినాయని, అందువల్ల శ్రీ తిరుపతి వెంకన్న కాంతిని చెడగొట్టకుండా పుణ్యాన్ని భావాన్ని కెడుకోవాలి, ఎవ్వరూ తిరుపతి రాజధానిగా సూచించలేని కారణభావిస్తున్నామని కొంత సౌమ్యంగా అన్నారు ఇదిలో అందరికీగూడా సమ్మతమే వచ్చింది.

పోతే ఇప్పటి మూడు పట్టణాల్లో గూడా లేవు ప్రాదుమ్నే రాజధానిని గుంటూరు - విజయవాడ ప్రాంతానికి తరలించాలనేవాళ్లు కొంతమంది వున్నారు అట్టివారు విశాలాంధ్రకోసం చురుగ్గా పనిచేసే పాదు ఎంతమాత్రం కాదని అందువలనే లేలుతున్నవి. అందరికీ రాష్ట్రపై మేము మేమ్మ యంలో వున్నదంటూనా, రాజధానిని విజయవాడ - గుంటూరు ప్రాంతానికి మార్చాలన్న పట్

ఆంధ్రపత్రిక ★ సారస్వతానుబంధం

1958 సం॥ నవంబరునెల 29-వ తేదీ, ఆదివారము

కథానిక:

ఆనందంలో అంధకారం

శ్రీ కె. సుబ్బయ్య

సాయంత్రపు మబ్బుంది కలువలూ, చిత్రకారులూ ఆమధురాతి శృంగయం కల ప్రతివాళ్లూ సూర్యధిగవాసుని పరిపరిపంగ కొంజాయలకోసం వేరీ చేస్తున్నాడు.

పాఠశాలలో అఖరు గంట గణగణ మ్రోగుతోంది. బడిపిల్లలంతా సంతోషంతోనూ ఇళ్ళకు బయలుదేరారు. ఇళ్ళకెళ్ళే తొందరలో ఒకరినొకరు రాసుకుంటూ, త్రోసుకుంటూ బయటికి వస్తున్నారు తమరమ మిత్రుల్ని గోంతెత్తి, పేరుపెట్టిపిలుచుకుంటున్నారు. నిరవధికానందంతో గంతులేస్తూ పరిపరి కాలాడుతూ ప్రపంచంలో ఉన్న ఆనందం అంతా అక్కడే మూర్తీభవించినట్లు ఆ పిల్లలుమధ్యా కనిపిస్తున్నారు. వారిలో నే రాజోయేడు రెండు జిలాలా కిని అదిగా రాణి కుతూహలంగా గ్రహించదగ్గవు. కొందరప్పటికీ-వారిలోనే కొలుపురాజు కార్యక్రమాన్ని నిర్వహించుకుంటూ వస్తున్నారు. ఆ రెండు జిలాలా రెండు మంగటలుగా గడిపేయాలని వారి ఆశయం!

ఆ పిల్లలలో తమకు సంబంధించిన పిల్లవాడు, వారి అనందంలో తనకుకూడా చోటుగా రాముడు తరగతిలో పుస్తకాలు పెట్టుకొని, ఆకలి రిక్షాక్కి ప్రక్కలదుకూడా పోతున్నాడు అతనికి పడుగైదు ఏండ్లదాకున్నవాడుంటుంది. సంపన్నుడైన పోతుగడ్డలాడు పదుకొని కొండెక్కి ఆడుతూ ఇళ్ళకోసం పరిపరిస్తున్నాడు. నీలరంగు ముతకనిక్కరూ, తెగురకడైన జోర్కా తీసికున్నాడు. నిక్కరు అంతుల్లోనూ, జోర్కా కాలరుకొనల్లోనూ చిరిగి జారాలు ప్రేలుతున్నాయి. గుడ్డలు తుర్రిగా ఉతకబడుతున్నాయికానీ, ఇస్త్రి చేయబడలేదు. రాముడికి తెలిసీకాయ కోలాలు కోయడంతోనూ ఆ కోలు; ఎవరూ అతనిని అనుసరించలేదు. పాలిపోయిన ముఖమూ, గంభీరమైన చూపులూ వాడు వయసుకు మాత్రమే పిల్లవాడని తెలియజేస్తున్నాయి. అతనిని విలాంతాల భాగంలోని ముదురులు అతనేదో కయనుకు మించిన దీర్ఘాలోచన చేస్తున్నాడని విదితం చేస్తున్నాయి. బహుశా తన భావిజీవితాన్ని గూర్చి నిర్మిస్తుకుపోతూ ఉండవచ్చు అలా ఆలోచిస్తూనే రాము దొడ్డ ఆంటేని జమీందారు. అయిల్లు అయట శాశం చేయబడుతుంది.

"బదిగె యుంగారాలేదు కాళోలు" అనుకుంటూ మెలమలుపు కట్టేస్తున్న శాశం తెచ్చి విస్తు, శాశంతీసి ఇంట్లో ప్రవేశించాడు. పుస్తకాలు అల్మారాలో పెట్టి, బయటికి వచ్చి చిన్న అదుగుమీద కూర్చున్నాడు అప్పటప్పుడూ కాంతమ్మగారు మూడు రాముకే రవడం జరుగుతూంటుంది కారియోగశాశం చెప్పి ఉన్నందున యిబ్బందేమీలేదు తమ ముందు రాజ సంపద్విధి పై, వదిగా రాజకోపం వారీ తీస్తూ ఆ అదుగుమీద కూర్చొడం వారీ రాముకి మూడాలు బడిముండి వస్తూ కి రాముకి తలమీద రెండు పడిగిటిబొట్టు పడ్డాయి కాదు తరిత్రియాడాడు కాంతమ్మ విడ్డడంలేదు ఆమెకళ్ళు కోపంలో కాయలనీడుతూని కాపుల్లా ఉన్నాయి కప్పుపైపు చూచాడు బల్లి ఉన్నజాడకూడా కన్పించలేదు ఆలా తీసుకొనుంటే, దారిద్ర్య కవితకు కోడుగా-ఆమె కెలెలు కోపాధి కవితమహాది యింట్లో! ఆహ్వానించి బలపుతుందని-తీసుకొని ఆనీ చెప్పదూ ఇంచేదిశా! ఎన్నడో ఓపాడు కాగుండె బద్దలు కాకుండా ఉండదు" అంటూ బయటికి పొయ్యాడు,

కాంతమ్మ, రాముకు కడర కాపే టంతరవరూ అతన్ని చూస్తూ నిలుచుంది. అతడు వచ్చిళ్ళాయి తిన్నారో, గోడ ప్రేలాడుతున్న ఫోటోపటం చూచింది ఆమె నేత్రాల నీరు క్రక్కాలని ప్రయత్నించాయి గానీ, అలా అందలేదు పొట్టకోసి చెలుగుతు తుతుతుంటూ కంటకదిలోకి పొయింది కాంతమ్మ.

పొయిన సగర కూర్చుంటేలుకూ పంటచెలుకుల ప్రొద్దుపోతే వాళ్లదన్న పంగతి అలరించకు రాలేదు.

"ఉహ! జాపాడు చెలిచి జ్ఞాపకమొచ్చి రాలేదేమో" అనుకుంటూ, అప్పటే పరిశీల పడింది. అదివరకు కూలి రూపాయి వచ్చింది. అందులో పంద్రెండణాలు పోగా ఒకణా ఉప్పూ, ఒకణా చింతపండూ, ఒకణా ఎండు మిరపకాయలకు పోగా, మిగిలిన అణా రాముకిచ్చింది కట్టెలు నిండుకున్నాయన్న విషయం అతనికి మనసుకు తట్టలేదు ఇప్పటికైనా చేయడం! కాస్తూ, చేతులూ విరిచి పోయిలో పెట్టి కంటచేయ్యాలి అట్టే పెద్దా మనుకున్నా వాటిని నుండించాలంటే అదనంగా బాల్గణాలు అప్పుపోవాలి ఆ బాల్గణాలంటే కట్టెలవన్నాయి

కాంతమ్మ చేచి యిల్లంతా కాపరి కింది కష్టదంతేలు తిప్ప పొయి పనికయోగపడే యితర వస్తువులన్నీ కంటికందేలేదు పెరటిలోనికి పొయి పరిశీలించింది. ఎండిన మరిపొడ ఆకూ విస్తున్నట్టుంది కాంతమ్మ దానిని పనిపించి ఊడలాగటందుకు చేతో ఒడిపి పట్టుకుంది. చేతులు రెండూ మోటిన పిశాచాలు గ్రుక్కలుకలై ప్రకంపిస్తూ పొగాయి సుందెలో చేతిని జారవిడ, ప్రక్కన అరవిచ్చి కలిసుపెట్టబడుతుంది దాన్ని తన అ చేతులలో పెట్టాటింది ఆ చేతులలోనే ప్రాణప్రదంగా పెంచింది. ఆ చేతులలోనే ముద్దుపెట్టుకుంది ఆ పాద క్రిందనే పాధువు ఒడిలో పూర్వ పిన్నో పిన్నో రాత్రులు గడిపింది ఇప్పటికీ తన చేతులలోనే ప్రేళ్ళతో పూడా పెళలించింది. ఇక కాపడపటి నిప్పుపెట్టి విరామధామం చేస్తుంది దానికి బలం పోయక రెండేళ్ళవుతుంది తన జీవితంలోని ఆనందరసం ఎండిపోయింది ఆ మనుషైపాడా ఎండిపోయి. ఆమెకళ్లు జోటజోట నీరు కార్చాయి

2

కాంతమ్మ, రాముకి పిన్న కంటంలో పంకటిముద్దపెట్టి, తనూ మరో కంటంలో పెట్టుకుంది పంకటిముద్దా ఎల్లగడా పెయ్యాలేని పచ్చి మెరపకాయల కారమూ తినడం వారికొక వాటదికాదు కలవాళ్లు పంచభక్ష్య పరమాన్నాలను కూడా అంతే ప్రేమగా, గౌరవంగా భుజించలేరు ఆ పంకటే, కారాన్నే వారాలందంగా ఆరగిస్తారు. అది లేకుండాకూడా కొన్ని పూటలు-అవసరమయితే కొన్ని దినాలు గడపటం వారికి తెలుసు భారతి రూపే ఒడిలో కూలీవారీమీద ప్రతికే వారెంతమంది ఉన్నారో! ఆ సల్పనంపాదనలో బ్రతుకు పెలా తెల్లవారుతున్నారో వారికేఎరుక! లేదా, ధనవంతుడనే వాడుంటే, వారికి కన్నులుండేవి వారికెరుక! ఇతర పరమాణువులకు తెలియదు తెలుసుకుంటామని తలందరు ఒకవేళ తెలుంచినా ప్రయత్నించరు అయినా వారి తోడులు గూడా ఎలాగో దొర్లిపోతున్నాయి ఏ మొండిగోడ నీడనో అక్కడలు పుడుతాయి ఏ విధంగానో లోకంలో కొన్నాళ్లు బ్రతికి తిరుగుతాయి చివరకు ఎవరికీ తెలియండా, ఎప్పుడో-ఎక్కడో కళ్లు మూస్తాయి ఈ విధాన్యుల చరిత్ర కూడా అంతే! వారి వంటి నిశ్శబ్దంగా పృథివీదనుంచి పృథివీ కర్తరం మునిగిపోయినట్లే అంతే నిరు పేదలుగా వారిని పుట్టించడంచే అతివినవి జరగదు కాబోలు!

"పదిగా"

"ఏం నాయనా?" అంటి తలెత్తి కాంతమ్మ

"పదుపు మూ పేట్టా మనుపంటున్నాను పదిగా!"

రాముకి తలమీద రెండు పడిగిటిబొట్టు పడ్డాయి కాదు తరిత్రియాడాడు కాంతమ్మ విడ్డడంలేదు ఆమెకళ్ళు కోపంతో తీవ్రంగా తిరగేదు ఆకలి అంచెలు అంచెలుగా విజృంభిస్తూంది ఆకలిదక కాకలిగా ఉందని గమనించినట్లు లేదు ఆది ఆకలికి త్రోత్తకాదు, చిరపరిచితమైన పేద్దం అయిపుంటుంది పిల్లి చివరి మలుపుకు కర్ణప్పగించి నిర్వికారంగా చూస్తుకి ఉన్నాడు రాముడు.

కాంతమ్మ అల్లంత దూరంలో కస్తూండెగాని, తిదిస్వేచ్ఛగా కేవిలుగ్నమై ఉన్న రాముని కళ్ళు వనికలేకాయి. రాముకి చూచి, మందహాసం చేస్తూ కన్పించింది కాంతమ్మ రాముడూ నవ్వుతూ ఎదురుగా వచ్చి, ఆమె చెతిలో ఉన్న చిన్నమూట తీసుకున్నాడు

"ఎంత సేపయింది రావూ వచ్చి" అంటి కాంతమ్మ నుయ్యం కాటుతూ

"అబ్బ! ఎంతసేపో కాలేదు నన్ను నా! నేనూ వచ్చి అదుగుదిగా కూర్చున్నాను, నువ్వూ వచ్చినావు. అంతే" అంటూ మూటక్రింద పెట్టి, చెంబుతో నీళ్ళు తెచ్చాడు రాముడు. కాంతమ్మ కాళ్ళు చేతులూ కడుక్కుని, పైట చెరుగుతో ముఖం తుడుచుకుంటూ "రాజూ!" అంది

"ఏం పదిగా!"

"అకలేస్తూంది కదూ! ఉదయం కూడా చాలినంత లేదు ఎంతో శ్రమగా తప్పకుమనుకున్నా కా విధ్యాధికాదు పొయ్యి ముందించి తొందరగా వంగటి వండేస్తాను! పచ్చిమిరపకాయ లున్నాయి కదూ! కారం దంచితే పోతుంది ఇవన్నీ అయ్యేటప్పటికి ఎంతకేదిన్నా ఒక గంటైనా పడుతుంది" అంటూ పైటకొంగు ముడి విప్పి "ఇదో . తుమ్మనాకువిరుయిలాకొనుక్కో!" అంటూ తెయిలాచింది

"నాకిప్పుడు అకలేదు లేదు పదిగా! నీవు మాత్రం ఉదయం కడుపునిండుగా తిన్నావేమిటి? నీకు లేని అకలి నాకెలా ఉంటుంది పదిగా! అయినా యిది మనల్ని వెంటాడని దినమే దుం తినకుండ వారికి చెదరి పొమ్మనిచ్చే నీరికి పందరాదేమో నీవురది వంటయిన తర్వాతనే తింటాను" అన్నాడు రాముడు

కాంతమ్మ రామున్ని వగ్గకి తీసుకొని, తల నిమురుతూ "నిన్నటి కొప్పుడూ పెద్దకాళ్ళతో పోటీ పడకూడదు నాయనా! నీ కాలికి చేస్తున్నది - చేదీ నీకంటె నాకు బాగా తెలుసు ఇది తీసుకో ఏ మనుషులా తిన అంతేలో కంటచేసి పిలుచుకో" అంది.

"వద్దుపదిగా కంటకే నీకు రక్తి పచ్చి పోదు చే! ఎందుకైనా ఉంటుంది అవసరమనా కే మెట్టాయి?"

"ఏమీ రాజనీ నాకు తెలుసు రామూ! నన్ను బాధ పెట్టకు రామూ! నన్ను బాధ పెట్టకు నాకు తెలుస

ప్రసిద్ధి చెందిన
"మలై" పేపర్ కట్టింగ్ మిషిన్

వివరములకు వ్రాయండి:
ఆర్. వి. మలై యింజనీరింగు వర్క్సు,
2-B, అంపరవేళ వీధి, టి టి మదరాసు

కావలెను
కాల్వలకు పీటెంట్లు కావలి ఉచితంగా పంపి అర్థరుసాలకు వ్రాయండి GIRSON Knitting Works, Ludhiana-2.

పిల్లల్లు కావలెను మంచి రాబడి పొందు అవ్రాయండి ఇంగ్లీషులో వ్రాయవలెను. LUXMI BUTTON Co., Bara Bazar, Calcutta-7

సర్వ జన ప్రియమైన
దయాల్ ఇంక్
(రిజిస్టర్డు)ను
ఎల్లప్పుడు వాడుడు
అన్ని భాంపెకా కలములకు
అత్యుత్తమమైన నీలా
సర్వవిధములకు మేలైన నీలాలకు
దయాల్‌బాగ్ ఇంక్ ఫాక్టరీ,
కాశీబాద

ఉచితము! ఉచితము!!
పూర్ణ ఆరోగ్యము, సుఖజీవితము
మంచి సంతతి, పొందుటకు
"దంపత్య విశాఖం"
మీకు మీరుదర్శిగా ఉపయోగించు
ఉత్తమ గ్రంథము
సుందరమంజరీ ఫార్మసీ,
184, సైదాపేట రోడు, మద్రాసు

మద్రాసు రేసులు
1953-54.
(యూనిట్ బెట్టింగు
రూల్సు (పకారము)
పరిశ్కాలపు సమాచారము
ఆదివారము 29 నవంబరు 1953
ఆదివారము- 6 డిసెంబరు 1953
"నైజామ్స్ కప్పు"

కాశ్మీర్
అన్నిదగుళకు ఉపయోగపడునది
గీడా & కో, రాజమండ్రి

నారసింహ లేహ్యము

బలంగాను వేర్పరుచునది. మేహము, నిద్రాక్షయ, నపుంసకత్వ బుద్ధి పక్షమును హరించి బలమును గలిగించు పరమపాదము- 20 తులు పట్టు రు 3-4-0 పోస్టేజి 15 అణా పి. పి. పి. కేసంపెని "ఆయుర్వేదపరిశోధనాలయం"
పెరిచేరి, నెల్లూరు జిల్లా

ఉబ్బసము నివారించుటకు
చిత్రకోట ఆశ్రమ నివారణ బిల్లు.
(కనకధన్వంతరి వైద్యసిద్ధ అనేక పరీక్షలు చేయబడినది) కీర్తిగలది - ఈ బిల్లు 20-12-53 పొరపాటుగా రాత్రి పేరింపక ఉన్నదం వలెనైనా నివారించును ఇంగ్లీషులో వ్రాయండి
Shri Mahatma Naga Baba,
Ayurvedashram PO Chitrakot U P

గవర్నర్
ఉన్నిసెగలకు గంటలలోగుణము
ఈశ్వర ఫార్మసీ, రాజమండ్రి

ఉబ్బసపు వ్యాధిగ్రస్తులు
'రెకొల్విన్'
శీఘ్రముగను, పూర్తిగను వ్యాధిని
తగ్గించును

రోగము విదేశీయులకు సంబంధించిన మంచి గుణమును కలిగియుండుటయే గాక రాత్రి పనిగా కూడ నుండును.
వైద్యులు దీనినే వాడుదురు ఈ రాత్రి మంచి నిద్రకలదు దీనిని నిలవ చేయుదురు.
స్టాండర్డు ఫార్మసిటికల్ వర్క్సు లిమిటెడ్
కలకత్తా వారినే తయారుచేయబడిన వస్తువు.
SP/6/5

నవ్యాంధ్రసాహిత్య వైతాళికుడు

శ్రీ గురజాడ అప్పారాయ మహాకవి

నవంబర్ 30 తేదీ

వర్ధంతి మహోత్సవం

శ్రీ సామవేదం జానకిరామశాస్త్రి

సుప్రసిద్ధ ఆంగ్లరచయిత, విద్యావేత్త, మెకాలే అన్నట్లుగా, కొందరు రచయితలు తమ రచనలలోని ఉత్కృష్టతవల్ల ప్రజలలో చిరకాలం జీవిస్తే, మరికొందరిద్వ్యక్తిత్వంవల్ల వారి రచనలు ప్రజలలో చిరస్థాయిగా నిలబడగలుగుతయ్ ఈ రెండు కోవలనూ అధిగమించి, ఒకవైపు తమ రచనల ద్వారా ప్రజానీకాన్ని ఉత్తేజపరుస్తూ, మరొకవైపు తమ వ్యక్తిగత జీవితంలోని ఉత్కృష్టతవల్ల వారి జాతిని ఉత్తేజపరచగలిగిన మహావ్యక్తి శ్రీ గురజాడ అప్పారావుగారు కనుక నే ఆయన యుగకర్తగా ప్రజాహృదయాలలో ఒక విశిష్ట స్థానాన్ని ఆక్రమించగలిగారు ముఖ్యంగా, తమ సాహిత్యాన్ని ప్రజలలో అధిక సంఖ్యాకులు అర్థంచేసికొని ఆనందించగలిగినదాకే దానికి సంపూర్ణ ప్రయోజనం సిద్ధించగలదని వారు నమ్మి, ఆ మార్గంలో కృషి చేశారు. అంతేకాదు కొద్దిమందికే మాత్రమే అనుభవైకవేద్యంగా ఉండి పరోక్షమార్గాన ప్రవహించే సాహితీ ప్రవంతిని సామాన్య ప్రజానీకానికి సైతం అర్థమయేటట్లుగా ధారామార్గం పట్టించిన శిరోధురీణుడు శ్రీ అప్పారావుగారు.

సామాన్య ప్రజలు అర్థంచేసికొనగల భాషలో సాహిత్యాన్ని సృష్టించటంతోనే ఆయన సంతృప్తిపడలేదు ఆ సాహిత్యంయొక్క విస్తృతమూ ప్రజా సమన్వయాన్ని ప్రతిబింబించేదిగా నే ఉండాలని ఆయన కాంక్షించి, అందుకు తీవ్రంగా కృషి సాగించారు. ఈ రెండు కారణాలవల్లా ఆయన ప్రజాహృదయాలలో ఒక విశిష్ట స్థానాన్ని ఆక్రమించగలిగారు.

ముఖ్యంగా రెండు ఉద్యమాల ప్రభావం ఆయన రచనలలో కనబడుతుంది. మొదటిది భారతీజాతీయోద్యమం, రెండవది సంఘ సంస్కరణోద్యమం శ్రీ అప్పారావుగారు రచనల ప్రారంభించేనాటికి దేశం పలుమూలలా స్వాతంత్ర్యోద్యమం తీవ్రతరమై ప్రజాజీవితంలో ఒక నూతన చైతన్యం కలిగించింది ఈ ఉద్యమ ప్రభావం శ్రీ అప్పారావుగారి రచనలలోనూ ప్రతిబింబించింది. తత్ఫలితమే వారి "దేశభక్తి" గీతం ఆనాడే దేశభక్తి గీతం బహుళ ప్రచారం పొంది శ్రీ అప్పారావుగారికి విశేషంగా ఆంధ్ర సహోదరుల ఆదరాభిమానాలను సంపాదించిపెట్టింది. సమాజంలోని వివిధవర్గాలను సమైక్యపరచటంలో శ్రీ అప్పారావుగారి కృషి ఎవరికీ ద్వితీయం కాదు ఆ నాడు నైపులకూ, వైష్ణవులకూ మధ్య నుండే స్పర్థలనూ, కలహాలనూ తొలగించి వారిని సమైక్యపరచటంలో శ్రీ అప్పారావుగారి కథానికలు విశేషంగా ఉపకరించినవి

రెండవది, శ్రీ రాజారావు మోహనరాయలవారిచే వంగదేశంలో ప్రారంభింపబడిన సంఘసంస్కరణోద్యమం ఇది త్వరలోనే భారతదేశమంతటికీ వ్యాప్తి చెందింది శ్రీ వీరేశలింగం పంతులువంటి మహనీయులు ఆంధ్రదేశంలో ఈ ఉద్యమానికి అండగా నిలిచి విశేషకృషి చేశారు. అచిరకాలంలోనే ఇది ప్రజోద్యమంగా రూపొందింది ఈ ఉద్యమ ప్రభావంకూడా శ్రీ అప్పారావుగారి రచనలలో ప్రస్ఫుటంగా గోచరిస్తుంది

"మతిం జేరై లేను ఏమాయ్
మనవులార్ సైమను మనుమలుంటే"

వంటి వాక్యాలు ఆయన సంఘ సంస్కరణాభిలాషను వ్యక్తం చేస్తాయ్ అంతేగాక స్త్రీ పునర్వివాహం, వేశ్యావృత్తి నిర్మూలనం, వరకట్నాలు మొదలైన అనేక విషయాలలో తమ రచనలద్వారా శ్రీ అప్పారావుగారు విశేష ప్రచారం పొందారు

పరే ఇలాంటి ఉద్యమాల ప్రభావంవల్ల వెలువడిన రచనలు సహజంగా శాశ్వతత్వాన్ని పొందలేవు కాని, ఈ నాటికీ వారి దేశభక్తిగీతం ఆంధ్రదేశమంతటా గానం చేయబడుతూ ఉండటం, ఈనాటికీ వారి కన్యాశుల్కం ఆంధ్రదేశంలో అనేక ప్రదేశాలలో పునః పునః ప్రదర్శింపబడుతూ ఉండటం, వారి సాహిత్యం సర్వకాలికతనూ, సార్వజనీనతనూ పాదించిందనటానికి దక్కని ఉదాహరణలు శ్రీ అప్పారావుగారు, భూత, భవిష్య, ద్వివర్తమానాలను గుర్తించి తమ్మకలలో ఎక్కువ విజ్ఞానాన్ని పొతపోయటమే ఇందుకు కారణం

ఇక పోతే గద్యసాహిత్యంలో శ్రీ అప్పారావుగారు అనేక నూతన పోకడలను సృష్టించి నవ్యాంధ్రసాహిత్యానికి మార్గదర్శకులయారు ప్రస్తుత కథలలో శ్రీ అప్పారావుగారి ప్రభావం లేనివారొక్కరూ లేరనటంలో అతిశయోక్తిలేదు

కొందరు స్వప్రయోజనాలను సాధించటానికి శ్రీ అప్పారావుగారిని హింసావాదిగానూ కూడా చిత్రించటం జరుగుతుంది కాని దేశభక్తి గీతంలోని ఈ మాటలను పరిశీలించినవారు అందలి యథార్థాన్ని గుర్తించగలరు

"పూనువర్గాలు విద్యలందే
వైరములు వాణిజ్యమందే
వ్యర్థకలహం పెంచలోయ్
కత్తివైరం కాల్చలోయ్"

ఈ విధంగా వాటికరచయితగా, వ్యాసకర్తగా, కవిగా, విమర్శకులుగా ఆంధ్రభాషకూ, ఆంధ్రప్రజలకూ అపారసేవచేసిన శ్రీ అప్పారావుగారిని వారి వర్ధంతి సందర్భంలో స్మరించటం ఆంధ్రులందరియొక్క నిజమైన కర్తవ్యం

అమరకవి గురజాడ మహోజ్వల చరిత్ర

- మ సూ నా -

త్రెలుగువారిలో వెలుగులలికిన పూర్వస్థితిమాదు తెలవని ఆంధ్ర యువకుల పెన్నిధి పల్కరించినా కందు కూరి, గురజాడ, గిడుగు వారలు విశ్వసిస్తారు తొలుత—

ఆంధ్ర సాహిత్యంలో కొన్ని ఎందరెందరో ఘనసాధకులున్నా, అధువిధులకు యీ మహనీయులే మొదట స్ఫురణకువస్తారు వైజ్ఞానికభావ విప్లవప్రభావం పడ్డంవల్ల వెల్లరూ గురజాడ అప్పరాయ కవిని వ్యవహారవ్యక్తిలో అతి కవిగా, మహాకవిగా, మహాపురుషునిగా గౌరవించి, నివాళులిస్తారు

ఆంధ్ర సాహితీపరులల్లో దేశభక్తిని మేల్కొల్పింది గురజాడ, సమాజ యుల్లో సంస్కారభావం పొదుకొల్పింది గురజాడ, పామరవర్గ రీతులల్లో గ్రాంథికభాషను త్రోక్కింది గురజాడ.

వ్యవహార భాషలో పరిణతి పొందిన శిల్పంతో తొలిగ్రంథ రచనం చేసింది గురజాడ

వేలాదికవిత తమల్లో మూసనీయనిగా గణనీయుడైన ఏకైక గురజాడ!

గురజాడ అప్పారావుగారు విశాఖపట్టణంలో నివాసయోగ్యం గ్రామంలో 80-11-1861 తేదీనజన్మించారు తండ్రి: వెంకటరామదాసు, తల్లి కౌసల్యమ్మ లేపాయంలో వారి అప్పారావుగారు తండ్రిని కోల్పోయారు బాల్యంనుంచి కవిత చెప్పే పేర్పాటు అప్పారావుగారు కళాశాల విద్యార్థిదశలో విజయనగరం కళాశాల అధ్యక్షులు చంద్రశేఖర శాస్త్రిగారు అప్పారావుగారిని కాగా ప్రోత్సాహించేవారు

ఆ రోజుల్లో వీరు, వీరి సోదరుడూ 'ఇండియన్ లీడరు అవరో' అనే ఆంగ్ల పత్రికలో 'పారంగధరా' అనే కవిత ప్రచురించేరు ఆ 'పారంగధర' 'లీడ్ అండ్ రయ్యత్' అనే మరో ఆంగ్ల పత్రికలో పునఃప్రచురింపబడి బహుప్రశంసనీయమైంది

1886 లో అప్పారావుగారు పట్టభద్రులయారు. ఎంతటి ఉపజ్ఞకలవారైనా, ధీమంతులైనా జీవనోపాధికోసమై కొనిపలవక తప్పదు కూనూన్యులకు—

అప్పారావుగారు చిరకాలము ఉద్యోగంలో పనిచేయవలసివచ్చింది కారు అయితే వారి భావి ఉన్నతంగానే వుండేది వారి దృక్పథానికి పరే 1887 నుండి 1896 వరకు విజయనగరమహారాజావారి కళాశాలలో ఉపన్యాసకులుగా పని చేశారు అప్పారావుగారు

యీ కాలంలో ప్రతిభాశాలి మైన అభినవ కృష్ణరాయనిగా పేర్వడిన ఆనంద గజపతి మహారాజాలు గారి దృష్టికి ఆకర్షింపబడ్డారు

పరమేశ్వరుడు, కళామయుడూ అయిన ఆనందగజపతిగారు అప్పారావుగారిని ఆత్మీయునిగా అభిమానించేరు. ఇండియులు మిళ్కలి ప్రేమాస్పదులుగా వుండేవారు.

ఆనందగజపతి మహారాజాగారి ప్రోత్సాహమే గురజాడవారు ఆంధ్ర సాహిత్యంలో చిరస్మరణీయము, సర్వకాలిక సుందరమూ అయిన "కన్యాశుల్క" రచనకు మూలమయింది

1896 జూన్‌లో అప్పారావుగారు సంస్థాన కొలువు పరిశోధకునిగా నియమింపబడ్డారు విజయనగర రాజ ఆస్థాన చరిత్ర గ్రాంథికంలోనే కాలవ్యవధి చాలక వారు ఆ కార్యం పూర్తిచేయలేకపోయారు

కళింగదేశ చరిత్ర రచనకూడా అప్పారావుగారు చాల విషయాలు శోధించారు. కాని అశాంతికారణంవల్ల ఆ మహాకార్యమూ మధ్యన పరిశోధనాయింది

ఆనంద గజపతిగారు 'కన్యాశుల్క' నిజాహాలో నూర్పిన శెక్కలు కట్టించేరు. ఆ దుకాణాలు చిత్రించి అప్పారావుగారు మహారాజుల సూచనలతో కన్యాశుల్క రచనలకి పూనుకున్నట్లు కన్పిస్తుంది

మహారాజులకు అప్పారావుగారికి మధ్యనుకల గౌరవాభిమానాలతో జరిగే అప్పారావుగారు తమ 'కన్యాశుల్క' నాటకాన్ని ఆనంద గజపతి మహారాజులకు అంకితమిచ్చారు

మహారాజాగారి కళాభిమానం, ఔదార్యం యింతితరియనవలేం - వారి కాలద్దులేని కళాప్రియత్వమూ, పరమేశ్వర విజయనగరం అస్థానాన్ని దివ్యమైన విజ్ఞాన కళా కేంద్రంగా రూపొందించింది

మహామహులైన సంస్కృతిభాషా పండితుల్ని, సంగీత విద్వాంసులనూ, కవులనూ పలువురిని ఆకర్షించింది

'తెలుగు వాడ్ అండ్ పత్రిక' రాజావారి పోషకత్వంలో నడచేది ఆరోజుల్లో—

అయితే యీ బహుభాషా విశారదుడూ, కళాపోషకుడూ, కవి అయిన ఆనంద గజపతి మహారాజా వారు 1897 వ సంవత్సరాన కీర్తిశేషులయినారు వీరి మిగిలిన ఆంధ్ర పారస్వతానికి తీరని లోటు కలించింది వీరి ప్రోత్సాహంలో వెలయవలసినవన్నో ఉద్గ్రంథాలు బహుశా అగిపోయి వుంటాయి

ఆనంద గజపతివారు చనిపోయిన తర్వాత 1898 లో అప్పారావుగారు కొనసత పరిశోధక పదవినుండి మహారాజా పోదరి రీజా రాణి వారికి కార్యదర్శిగా బదిలీ అయారు

అప్పారావుగారు జీవితాంతమూ పారస్వతి కృషిలోనే పనిచేశారు వారి ఆశయమే సాహిత్య సృష్టి

అప్పారావుగారు దృఢమైనవారు కాదు శరీరకంగా - పల్చని దేహం, పెద్దకళ్ళు, అంగవస్త్రమే ముక్కూ పూపులకు ఒక మహనీయ నిధి కన్పించేవారు. కంఠస్వరం ఎంతో కాస్త్రపోలి, మధురమూ కాదు

వీరు ఉద్యోగం విరమించుకున్న తర్వాత 1918 లో మద్రాసు విశ్వవిద్యాలయం వారు తమ యూనివర్సిటీ పర్యవేక్షణ నియమించిన పరిశీలనా సంఘానికి ప్రధానత్వం వీరికి కలిగింది; ఒక మహాకవి, రుజువుగల మహా రచయిత గురజాడవారు చిత్రలేఖనంలో కూడా గొప్ప పరిశీలకులు, సంగీతం లో మహా బహు అభిరుచి కల్గి వుండేవారు-సంగీత కట్టులో నీలగిరి పాటలు వ్రాశారు

అయితే తమమహాకవి కాలం అధికంగా సంస్థాన కొలువులలో నే గడిచిపోయింది వారి ఎన్నో రచనలు అసంపూర్ణంగా ఆగిపోయేయి. వారి జీవితాశయం క్రమంగా మన్నగిలిపోయింది

ఈ వైపరీత్యాన్ని యీ మహా కవి స్వయేయుడు బహుముఖవిజ్ఞాని, అనమదేశాభిమాని, నవ్యపారస్వతిపు తొలి పంట, అప్పారావుగారు 80-11-1915 తేదీని దివంగతులయారు

వారు దేహం చాలించారే కాని వారు తెలుగువారికిచ్చిన అమూల్య పారస్వతి సంపద వారిని చిరస్మరణీయంగా మనహృదయాల్లో నిల్పుతుంది

ఇంక అప్పారావుగారి రచనాసంకలనాలకి కొంతకిడివు దృష్టి పరిపూర్ణం వారి రచనాకౌశలపు దేశీయస్థితుల నవలోకిద్దాం-

పందొమ్మిదోశతాబ్ది ఉత్తరభాగం ఆంధ్రులకు ఒక దివ్య మహోదయ కాలం భారతదేశంలో భాషావిషయకంగా, రాజకీయంగా ఎన్నో పరిణామాలు కల్గుతున్నయ్ ఎందరో మేధావులు, పారస్వతోపాసకులు తమబుద్ధి వైశిష్ట్యాన్ని, జనసంఘ సంస్కరణంలోనూ, రాజకీయ పరిజ్ఞాన వికాసంలోనూ, దేశభక్తి పద్దీపింపటంలోనూ చూపేరు—

గురజాడవారి సమకాలిక లేక కుంచి దేశస్వాతంత్ర్యానికై నాడాడి, తిలక్ మీ ప్రాంతాలో కీలకంజయపు తూర్చాడు

వివేకానందుడు సర్వజన సమకాలధర్మం, దీనజన సముద్ధరణోద్యమానికై మిక్కిలి పాటుపడ్డాడు.

రాజారావు మహోదయరాయలు ఇంతకు ముందుకే విశ్వమానవ సౌభ్రాతృత్వాన్నీ, సంఘ సంస్కారాన్నీ ప్రబోధిస్తున్నాడు.

రవీంద్రసాహితి కవుణరిపధరితంగా హృదయాల్ని కదిలిస్తున్నది

ఆంధ్రదేశంలోనూ కొందరు మహనీయుల తెలుగుహృదయాల్లో జ్యోతి పల్లించేందు పడిపోయి వీరేశలింగంగారు సంఘ సంస్కారాలను నిర్మూలన కొనించి తెలుగు జాతిని నిర్మలను, రోగోపశమనమూ చేయటానికి తీవ్రప్రయత్నం చేయసాగేరు. వారికి సహాయపడుగా రఘుపతివారు, పానుగంటి, చిలకమర్తులూ సంఘ సంస్కార జోద్యమంలోనూ, దుగ్గిరాల గోపాలకృష్ణయ్య, కొండా వేంకటప్పయ్య ప్రభృతుల రాజకీయ వైశిష్ట్య నిర్మాణంలోనూ, గిడుగు గురజాడలు కావ్యవిషయక విప్లవంతోనూ తెలుగుజీవనం నవ్యోన్నతిగా చేస్తున్నారు - యీ కుసుమ ప్రభాతి గాళ్లో తెలుగు తల్లి సూర్యోదయంతో కలకలలాడుతూ నేలుకొంది

పాశ్చాత్య జాగరణ ప్రభావం తెలుగులో ముందుకు పదపటంలో కొంత పోరాడవలుంది ఆంగ్లభాషా పరిచితి విశ్వసాహిత్యాది జీవనగతులను ఎరిగే పదనకాశ మిచ్చింది; ఒక క్రొత్త దనము, ఉత్సాహము కలించింది

యీ ప్రభావాలన్నీ గురజాడవారిపై కొద్దో గొప్పో కదలిక కల్గించాయ్ —

గురజాడవారిని ఆంధ్ర సాహిత్యంలో సుస్థిరమూర్తిని, నిత్యకీర్తిని, తేనిచేసి, 'కన్యాశుల్క' నాటకం 'దేశభక్తి' గీతం, 'ముత్యాల సరాలు' క్రొత్తవాకడి —

కన్యాశుల్కం

'కన్యాశుల్కాన్ని ఉత్తమోత్తమ నాటకంగా పరిగణించక తప్పదు'

వర్ణవ్యవస్థలో మూఢమైన కట్టుబాటులో పలిగి ప్రక్కకు పోతూన్న జాతి అతిని ఆందోళన పరచింది విశాలభావంలేక అడుగడుగున జాతులలోపేర పంపుచితప్ప గోడల పెట్టుకొని అన్యోన్యంలో చిచ్చాళిన్న మారూన్న వ్యవహారిని సంస్కరించాలని తీవ్రమైన ఆకాంక్ష అప్పారావుగారిలో కలిగింది

ఆ అంతర్గత భావసంఘర్షణమే 'కన్యాశుల్కం', 'కొండు భిటీయం' నాటకాలు, కన్యక, మున్నగు గేయాలు తెలియటానికి మూలం కన్యాశుల్క రచనతీర్థాత మనూరు అరవైఏళ్ళు నాటివా యీ నాటికీ అనాటకాన్ని చాలా మన్నిస్తుంగాను, కవిత అల్లటానికి అనువుగా వుంటున్నట్టు కూర్చారు.

శేషైన భాషా, పాత్రపర్యవలనూ, అప్పారావుగారి రచనసమరీ రసవంతము శోభాయమానమూ చేసేయి.

'పుత్రిదొమ్మ పూర్ణమ్మ' గేయ కావ్యం తెలుగుతనం ఒలికిస్తూ హృదయాన్ని కదలిస్తూ పతిరిల్చి, శోకిల్చి తన్మయత్వంలో నిల్పుతుంది-

'కన్యక' మున్నగు గేయకావ్యాలన్నీ ఆ కోవకు చెందినవే తన కవితజాతికి వైశిష్ట్యమివ్వాలనీ, హృదయానందమీయాలని ఆ మహాకవి పరమాశయం-

పరిశీలకశిరోమణులను ఆధారంగా జనపదాలవారు మొదలగు కవులు రసవంతాలైన పాటలు వ్రాశారు

చిన్నకథ

గురజాడవారు పైరచనా రీతుల్నే కాకుండా యింకొక అపూర్వ సాహితీపరుల కతిప్రియమైన కథా నిర్మాణరచనలో కూడా ప్రథమలు-

"దిద్దుబాటు" కథానికే నాటికేని కన్యశుల్క-"మీ పేరేమిటి" "మొట్టబ్బాయ కథలూ అల్లాంటి కథ్రిపరంపరయిన ఉత్తమ కథలే-

అప్పారావుగారి కథలపణితి మధుర రచనలన్నీ పామాన్యప్రజలకు అర్థమయ్యేటట్లుగా సాంఘికం రచించేవారు. అందుకే అతడు ప్రజాకవి మహాకవిగా కీర్తింపబడ్డాడు

ఆంధ్రలోకంలో సాంఘిక పారస్వతానికి వైశిష్ట్యమిచ్చి మహోపకారం చేసిన వ్యక్తిగమక మహోపురుషుడుగా పరిగణింపబడు తున్నాడు గురజాడ కవి— తెలుగులోకపు మహోదయ కారకులైన వారిలో అగ్రగణ్యులు గురజాడవారు—

సర్ త్యాగరాయకాలేజి ఆంధ్రవిజ్ఞాన సమితి

పై పంథం యాజమాన్యముక శ్రీ గురజాడ అప్పారావు దినోత్సవం జరుగుతుంది 1 వ తేదీ బా 6.30 గంటలకు కాలేజి హాలులో జరుగుతుంది. ప్రెసిడెన్సీ కాలేజి భాషా శాస్త్రజ్ఞులు డా॥ యస్ గోపాలకృష్ణయ్యగారు అధ్యక్షత వహిస్తారు శ్రీ పి. గణపతిశాస్త్రి తెన్నేటి సూరి గారు ప్రసంగిస్తారు.

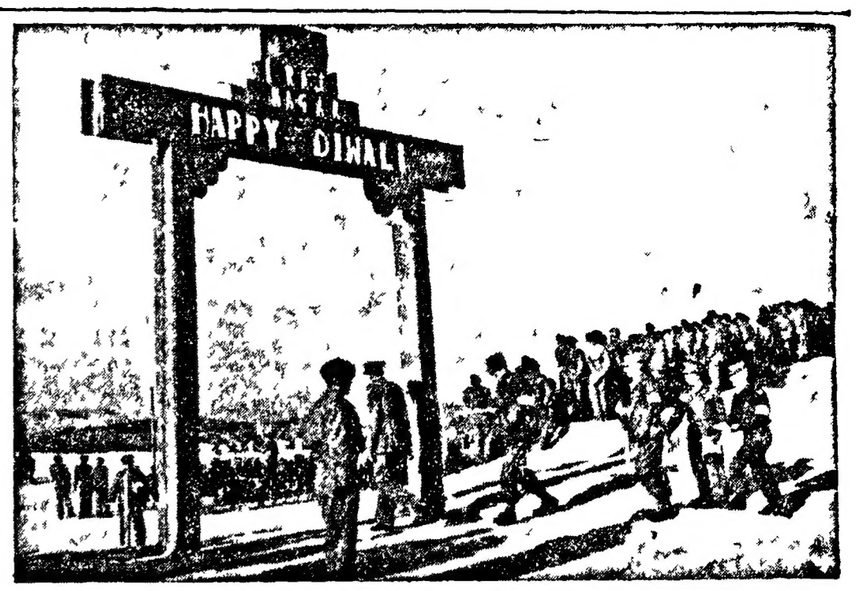

కొరియాలో వున్న భారతి సేనలు మహోల్లాసంగా దీపావళిపండుగ జరుపుకున్నారు. ఆ సందర్భంలో నిర్మింపబడిన మహోత్సవతోరణం

అప్పారావు గారి రచనలు

కన్యాశుల్కం

'కన్యాశుల్కాన్ని ఉత్తమోత్తమ నాటకంగా పరిగణించక తప్పదు'

వర్ణవ్యవస్థలో మూఢమైన కట్టుబాటులో పలిగి ప్రక్కకు పోతూన్న జాతి అతిని ఆందోళన పరచింది విశాలభావంలేక అడుగడుగున జాతులపేర పంపుచితప్ప గోడల పెట్టుకొని అన్యోన్యంలో చిచ్చాళిన్న మారూన్న వ్యవహారిని సంస్కరించాలని తీవ్రమైన ఆకాంక్ష అప్పారావుగారిలో కలిగింది

ఆ అంతర్గత భావసంఘర్షణమే 'కన్యాశుల్కం', 'కొండు భిటీయం' నాటకాలు, కన్యక, మున్నగు గేయాలు తెలియటానికి మూలం కన్యాశుల్క రచనతీర్థాత మనూరు అరవైఏళ్ళు నాటివా యీ నాటికీ అనాటకాన్ని చాలా మన్నిస్తుంగాను, కవిత అల్లటానికి అనువుగా వుంటున్నట్టు కూర్చారు.

శేషైన భాషా, పాత్రపర్యవలనూ, అప్పారావుగారి రచనసమరీ రసవంతము శోభాయమానమూ చేసేయి.

'పుత్రిదొమ్మ పూర్ణమ్మ' గేయ కావ్యం తెలుగుతనం ఒలికిస్తూ హృదయాన్ని కదలిస్తూ పతిరిల్చి, శోకిల్చి తన్మయత్వంలో నిల్పుతుంది-

'కన్యక' మున్నగు గేయకావ్యాలన్నీ ఆ కోవకు చెందినవే తన కవితజాతికి వైశిష్ట్యమివ్వాలనీ, హృదయానందమీయాలని ఆ మహాకవి పరమాశయం-

పరిశీలకశిరోమణులను ఆధారంగా జనపదాలవారు మొదలగు కవులు రసవంతాలైన పాటలు వ్రాశారు

చిన్నకథ

గురజాడవారు పైరచనా రీతుల్నే కాకుండా యింకొక అపూర్వ సాహితీపరుల కతిప్రియమైన కథా నిర్మాణరచనలో కూడా ప్రథమలు-

"దిద్దుబాటు" కథానికే నాటికేని కన్యశుల్క-"మీ పేరేమిటి" "మొట్టబ్బాయ కథలూ అల్లాంటి కథ్రిపరంపరయిన ఉత్తమ కథలే-

అప్పారావుగారి కథలపణితి మధుర రచనలన్నీ పామాన్యప్రజలకు అర్థమయ్యేటట్లుగా సాంఘికం రచించేవారు. అందుకే అతడు ప్రజాకవి మహాకవిగా కీర్తింపబడ్డాడు

ఆంధ్రలోకంలో సాంఘిక పారస్వతానికి వైశిష్ట్యమిచ్చి మహోపకారం చేసిన వ్యక్తిగమక మహోపురుషుడుగా పరిగణింపబడు తున్నాడు గురజాడ కవి— తెలుగులోకపు మహోదయ కారకులైన వారిలో అగ్రగణ్యులు గురజాడవారు—

సర్ త్యాగరాయకాలేజి ఆంధ్రవిజ్ఞాన సమితి

పై పంథం యాజమాన్యముక శ్రీ గురజాడ అప్పారావు దినోత్సవం జరుగుతుంది 1 వ తేదీ బా 6.30 గంటలకు కాలేజి హాలులో జరుగుతుంది. ప్రెసిడెన్సీ కాలేజి భాషా శాస్త్రజ్ఞులు డా॥ యస్ గోపాలకృష్ణయ్యగారు అధ్యక్షత వహిస్తారు శ్రీ పి. గణపతిశాస్త్రి తెన్నేటి సూరి గారు ప్రసంగిస్తారు.

అమ్మా! ప్రసవానికి ముందు
అటు తర్వాత మీకు
ఓవల్‌టిన్
అవసరము

గర్భవతిగా వున్నవారికి సంపూర్ణ ఆహారం కన్న ఆరోగ్యానికి పుష్టిగా వేడి పాలతో ఆహారం పుచ్చుకొనుటకు అవసరం ఇందుకు "ఓవల్‌టిన్" తగినదిగా - ఇందులో సిద్ధపడిన కనకరమైన పుష్టికరమైన తాగుడు పుచ్చుకుంటూ పుష్టిగా పిల్లకు క్రమం పిల్లలైన ఆహారమును తల్లిపాలు పుష్టిగా గానుండుటకు సహాయకారి యగును
"ఓవల్‌టిన్" వండిన వారి మార్గదర్శకాలు అర్థమైన అవుపాలు మీగడ కోసు. ప్రత్యేకంగా తయారైన కోకోకోసు పౌష్టికమైన పొడుపిట్టు 5 నిముసములలో చేరి తయారైంది ఇంతేగాక ఇందులో పుష్టికరమైన విటమిన్ బి తీ అనాదా పుట్టాయి.
పిల్లకు ఆరోగ్యవంతమైన జీవితము ఇవ్వండి "ఓవల్‌టిన్" వెంటనే ప్రారంభించుడు; పరిచిత వాడవద్దు

తిప్పిరియ్యాలపల్లి (గ్రామము) బ్రేరింగ్ కంపెనీ (ఇండియా) లిమిటెడ్.
ఓవల్‌టిన్
అరిచపుష్టికి
GV 38

వారఫలాలు

శ్రీ రావినూతల ఆంజనేయులు

బహుళము 29 వ తేదీ మొదలు డిసెంబరు 5 వ తేదీ వరకు

గ్రహస్థితి

రవి 30 తు ధ్యాహ్నం నుండి కుజుడూ (వృశ్చికం) కుజుడు (కన్య) బుధ శుక్రులు (తుల) వక్ర గురువు 30 నుండి (వృశ్చికం) రాహువు (మకరం) చంద్రుడు (సింహ, కన్య, తుల, వృశ్చికాల్లో)

రాశ్యంతర గ్రహయోగములు

30 గురు కుజ (షడాష్టకం) 1 కుజ రాహు (త్రిశకాదిశం) 2 రవి రాహు (శేంద్రార్థము) 5 బుధ హెర్షిల్ (పవపంచమం)

మార్కెట్టు (ధరలు) వార్తలు

పాటాల్లో 1, 4 తేదీల్లో మందం అగపడుతుంది. వారాంతంలో (5 వ తేదీ) గమనించి కొండి బంగారాలు కొనవచ్చు మకర వక్రమాంశంలో రవి ప్రతిధరలను పెంచును క్రమేణా నూనెలూ, అనుదాలూ స్వల్ప లేక్కి కాగలవు.

రవి కృత్తిక రోహిణి స్వాతివారినీ, కుజుడు మూల పూర్వ భాద్రల వారినీ, గురువు రేవతి ఉత్తర వారినీ, శని జ్యేష్ఠ తిరిగిపడువారినీ ! పీడించెదరు. (శుభిపేరులు శుభఫలములనూ క్రూరపేరులు క్రమేణా కలిగించును)

పరిపాలకులు ప్రజాభిప్రాయములకు (అభియములకు) విరుద్ధముగ వర్తింతురు. తుతిభాధల జేయుట ప్రజలను పీడ మునుగుట లేక విమానాపాయములపై ప్రాణాపద్దూ కలుగు మాదిలలు కలవు పెద్ద వ్యాపారములకు ఆటంకము లేర్పడును.

మీ అగ్న (రాశి) ఫలాలు

మేషం (అశ్విని, భరణి, కృత్తిక 1-వ పాదం)

ఈ వారంలో కుజుడూ 30 నుండి కుక్రుడూ గురుడూ అనుకూలం. పెట్టుబడికి పెద్ద అవకాశాలు లేవు కలగవు. ఇతరులపాలు పరిస్థితులు మనస్సు ప్రశాంతంగా యుండదు. చీటి జగడాలు కలుగుట కలుగుతాయి ఆర్థిక కుటుంబంలో గతి అయిదుమాసాల్లో కలిగిన లాభాలు పడ్డ కొన కరం కొత్త ధైర్యం కలుగుతుంది. పంపు వ్యవహారాలనూ, ఉద్యోగాన్ని శ్రద్ధతో జరుపు కలుగుతాయి. స్వస్థ లేక పడ్డ ప్రయాణం అగుతుంది.

వృషభం (కృత్తిక, 2,3,4పాదాలు, రోహిణి, మృగశిర 1, 2 పాదాలు)

ఈ వారంలో బుధ శేషుల అనుకూలత. గ్రహబలం ఎక్కువగా లేక పోయినా ఆరోగ్యవేధలవల్ల మీకు కలిగే అవకాశాలు ఏమీ యుండవు వ్యాపారం క్రిందటివారాలా కొనుగోలు విక్రయాలు చాలా తక్కువగా యుంటవి. ఎటు పోనూ అవకాశాలు కలగవు. కుటుంబంలో జరుగవలసిన శుభకార్యాలు మరి కొంత దీనుకకు పోతవి. ఆస్తి వ్యాధి పనిచేయు పైన చిక్కులు వదలి అనుకూలమైన కాలము పొందుతాయి. వారాంతంలో ప్రయాణం సుఖంగా యుండుటం బంధువు ఛేదు కలుగుతాయి.

మిథునం (మృగశిర 3, 4 పాదాలు ఆర్ద్ర పునర్వసు 1, 2, 3 పాదాలు,)

ఈ వారంలో రవి మాత్రం అనుకూలుడు మీ మీ కుటుంబంలో కొందరికి ఆరోగ్యం పరిగాయుండదు. కొన్నిసమయంలో కుజుడు వ్యాపారవృత్తుల్లో పైకులను కలిగించకలడు పలు మార్గు అగ్రహానికి గురియాతారు. ఉద్యోగ కారుల్లో శ్రద్ధ పెరుగుతుంది భోజనకియల పొత్యాలు పరిగా అనుకవు పిత్తైనంతవరకు మీ ఆశలను తగ్గించుకోవడం మంచిది. ఆర్థికంగా పద్ధతి కొనవేసిన్ని చిక్కులు ఎదుర్కొనవలసి యుంటుంది పెట్టుబడులూ స్వాస్థ్యలేక ఆపండి.

కర్కాటకం (పునర్వసు 4 వ పాదం పుష్యమి, ఆశ్లేష)

ఈ వారంలో కుజ - బుధ - గురు - శుక్రులు అనుకూలత కుతిబలం కొంతమేం అధికంగా యుండడంచేత పరిస్థితులు గతివారంలోకన్న కొంత మేలుగా యుంటవి అయినా ఆరోగ్య ఆర్థిక వ్యవహారాలను కొంత శ్రద్ధతో గమనించియే యుండడం మంచిది ప్రయాణం లాభకరంగా అగపడుతుంది. కాని చివరకు మిగిలేది యుండదు. కోర్టు కచేరీ వ్యవహారాలు విషయమై త్వరపడవద్దు. క్రమేణా మీకు అనుకూలం అవుతవి 2, 3 లో శుభం శుభంతో శుభం శుభిక్షార్థ

సింహం (మఘ, పుబ్బ, ఉత్తర 1 వ పాదం)

ఈ వారంలో రవి శుక్రులు అనుకూలత. బహుశా ఈ వారాంతంలో మీ క్రమము కారణాలు వదలివాతవి కుటుంబంలో భార్యకు అవకాశోగ్యం, అంతకంటే ఖర్చు లూ, కుటుంబ తగాదాలూ చాలావరకు తగ్గుతవి ఆర్థికంగ కలిగేచిక్కులనిడదీసికొనడానికి మిత్రులసహాయం కలుగుతుంది చేతికివచ్చిన డబ్బును ఎన్ని క్రమములన్నా కొంత కాలం దాచుకోవడం అలవాటు చేయడం మంచిది రైతులకు పంటోపకాలం పంటలు అనుకూలంగా యుండవి వ్యాపారంలో విరుత్సాహం కలుగుతుంది.

కన్య (ఉత్తర 2, 3, 4 పాదాలు, హస్త, చిత్త 1, 2 పాదాలు)

ఈ వారంలో రవి - గురులు - అనుకూలత. మీకు కొంత అనుకూలం కచ్చితపడే అయినా జవాబుదారీలు తగ్గవు ఆరోగ్యం నిలకడగా యుంటుంది మీరు ఎంత శ్రమల్లోయున్నా మీ శ్రమలకు పశ్చాత్తాపం చెస్తారు 'మీ ఉద్యోగాన్ని మీ పై అధికారులు కూడా ప్రశంసించడం కలుగుతుంది స్వాస్థ్య లేక పోకాటలూ ప్రస్తుతం ఆపడం మంచిది ఆస్తి మార్పులకు ఈ వారం అంతి మంచిదికాదు మరికొంతకాలం ఆగడం మంచిది. వారము ధ్యాంలో ప్రయాణ సూచనలున్నవి.

తుల (చిత్త 3, 4 పాదాలు, స్వాతి విశాఖ 1, 2, 3 పాదాలు)

ఈ వారంలో కుజుడూ క్రమంగా అనుకూలుడు. ఇంతవరకూయున్న గురు పీడనం తేలికపడినట్లు మీరు మీ అన్ని వ్యవహారాలనూ ఆరోగ్యాన్ని కడు జాగరూకతతో చూచుకొనవలసి యుంటుంది ఎన్ని లోపాలు న్నా ఆర్థికరంగాకలిగి లోపాలుండవు అవసరానికి కావలసిన డబ్బుకు ఎప్పుడూ శ్రమకలుగదు. కుటుంబ పరిస్థితులు కూడా సంతృప్తికరంగా యుంటవి పీరైనంతవరకు క్రయాణం అపడం మంచిది వారికీలు తోటలుగా మారి మన్ము కొంతి గమనించవలసి అవసరం పంపు వ్యవహారాలలో శ్రద్ధతీసుకుంటుంది

వృశ్చికం (విశాఖ 4 పాదం అనూరాధ, జ్యేష్ఠ)

ఈ వారంలో కుజ, బుధ, గురు, శుక్రులు అనుకూలత. ఆరోగ్యం నిలకడగా యుంటుంది ఒక ఆత్మీయుడైన బంధువుకొరుంచి తోడిదర ఏర్పడుతుంది. ఆర్థికంగా కలిగే మార్పులు ఏమీ యుండవు. అకాయ వ్యయాలు సమంగా యుంటవి అయితే చట్టాలు పేకాటలూ మొదలైన జాబితాలో మరోకరి సహాయం కోరడంవల్ల పనికి పూలకొచ్చు అస్తి మార్పులు (క్రిరాస్తి) ప్రయత్నాలు సుముఖంగా యుంటవి రైతులకు అదాయాభివృద్ధి మార్గదర్శనం ఎక్కువ, పెట్టుబడులు తగ్గించడం మంచిది

ధనుస్సు (మూల, పూర్వాషాఢ, ఉత్తరాషాఢ, 1 పాదం)

ఈ వారంలో కుజ, బుధ, శుక్రగ్రహాల అనుకూలత. ముఖ్య గ్రహబలం ఆరోగ్యాన్ని గురించి జాగ్రత్త సూచిస్తుంది. కుటుంబంలో ఆడువారి మధ్య తగాదాలవల్ల తేడాస్థితి కలుగుతుంది. ఆర్థికంగా పద్దుబాటు కలుగుతుంది. విద్యలకుగురించి శుభవార్తలు వింటారు. ఉద్యోగ వృత్తుల్లో అభివృద్ధి సూచనలు కలుగుతవి మిత్రుల తో డ్వాటూ వహకారం కలుగుతవి. ప్రస్తుతం అస్తి మార్పులను గురించి తలపెట్టడం మంచిది కొంత స్వాస్థ్యలేక స్వల్ప లాభకరం.

మకరం (ఉత్తరాషాఢ, 2, 3, 4 పాదాలు శ్రవణం ధనిష్ఠ 1, 2, పాదాలు)

ఈ వారంలో రవి, బుధ, గురు, శుక్రులు అనుకూలత మీకు గురు మహాదశా పంచమ పంచారం అవ్యయ కారణాలు తగ్గించకలదు జరిగే ఖర్చులైనా శుభ పంతో పాలైతే చేస్తాయి ఆరోగ్యం గతి వారంలో కన్న మేలుగా యుంటుంది క్రిందటి అదు వారాల్లోకన్నా ధైర్యంగా వ్యాపార వృత్తులు జరుపుకొంటారు. వ్యాపారస్తులకు విరుత్సాహం కలుగుతుంది పేకపులపై ఆగ్రహం వదలకొంటి అవసరం కలిగే మూడవలున్నవి మిమ్మల్నుకు ఆశ్రయించుకున్న వారికి సహాయం చేయగలరు. వారాంతంలో ప్రయాణం పెట్టుబడులూ చేయడం మంచిది.

కుంభం (ధనిష్ఠ 3, 4 పాదాలు, శతభిషం, పూర్వాభాద్ర 1, 2, 3 పాదాలు)

ఈ వారంలో రవి మాత్రం అనుకూలుడు అష్టమంలో కుజ పంచారం ఆరోగ్యాన్ని తిన్నగా యుండదు పలాకూడు బలహీనంతో ఉద్యోగ వృత్తులు జరుపలేక పోతారు. 50 పైవారికి రక్తపోటు సుగరీయా మొదలైన బాధలు ఏర్పడుతవి మీకు ఎంతో ఆపదలుకుపన్నా మనస్సు అతి దుందులంగాయుంటుంది. అకారణంగామన్ను నిందించేవారు పంపులో చేరుతారు మీరు ఎంత ఓర్పు చూపితే అంతి మేలు కలుగుతుంది భార్యా బిడ్డల ఆరోగ్యం క్రిందటివారంకన్న మేలుగా యుంటుంది. చిట్టాలు, కేసులూ అప్పు చేయడం వదలండి వారాంతంలో మిత్రులవల్ల ఎంతోమేలు కలుగుతుంది

మీనం (పూర్వాభాద్ర 4 పాదం ఉత్తరాభాద్ర, రేవతి)

ఈ వారంలో బుధ, శుక్రులు అనుకూలత అయినా పాపార్గళంలో యుండడంవల్ల మీకు చేయగల మేలేమీ యుండదు పలుమారు ఆకస్మిక పైత్యపు వికారమూ, గాయములు పడట మొదలగు క్రమములకు లోనవుతారు కుటుంబంలో ఆర్థిక కారణాలవల్ల కలిగిన చికాకులు కలహాలుగా మారుతవి ఆప్తుల మధ్యకూడా మనసులు కలవవు అపరిచితులతో అమితి జాగ్రత్తగా మెలగవలసి యుంటుంది పెద్దపెట్టుబడులతో వ్యాపారాలు జరుపకపద్దు రైతులకు కూడ కొంత విరక్తోత్సాహం కలుగుతుంది విద్యార్థులు శ్రద్ధ పెచ్చుతుంది తండ్రికి గాని తండ్రివర్గ వారికిగాని ఆరోగ్యం పరిగా యుండదు వారప్రథమంలో ప్రయాణం మంచిది.

ఆనందంలో అంధకారం

(7 వ పేజీ తరువాయి)

చూడు ని ఏ చదివి ఏంచేస్తూన్నాడు పనిలేక పీకులపాలు పెట్టి తిరుగుతుంటాడు. మేమా అంతేకదా! ఇప్పుడే ఏదో పనిచేసుకుంటే నీ మాదిబడుపూ కొంచెం తీసుకుంటది ఒక్కదానివి తిండి తిప్పాలకోసం చదువుకూ ఎక్కడ తెస్తాడమ్మా! నీదీ ప్రాణమే నీకూ "

"ఇకచాలు ముంచి బుద్ధిమంతుడివే నయ్యా! ఎవరికో ఉద్యోగం రాలేదని చదువు చాలిస్తానంటావా! బాగుంది మవ్వు చదివితీరాలి ఇది మీ అన్నగారి ఆజ్ఞ అంతిమ తీర్పు" ఆమె కంఠం రుద్దమైపోయింది ఆమె చెదురుతో కళ్ళుతుడుచుకుని, తన్నుతాను సంభాళించుకుని "అయినకు కృతిమ్ను కాలువయ్యే కష్టి జాలా లేదు నాయనా!" యథాప్రకారమైన గంభీరకంఠంతో "అయిన నిన్ను నా అధీనం చేసిపాయ్యాను. నీ చదువుకు సంబంధించినంతవరకూ నీకు స్వాతంత్ర్యం లేదు కామూ! నీకు ఉద్యోగం వస్తుందో రాదో నా కవసరం నిన్ను చదివించడం నా కర్తవ్యం అది నా ధీర్ఘ నన్నడిగిన కడపారికోర్కె నా సుఖమంటూనా అది నన్ను పరిత్యజించి రెండేళ్లయింది. ఇంకా దానిఛాయ లేదుయినా మిగిలిఉంటే అది నిన్ను చదివించడంలోనే నీవు ప్రత్యక్షం కనబడుతుంటే, చాటుగా చూచి ఎంత ఆనందిస్తూంటానో నీకు తెలీదు రామూ! నీకు తెలీదు " రాముని కళ్ళలో గిర్రున నీళ్ళుతిరిగాయి బదిలెమాడకుండా చొక్కాతో తుడుచుకున్నాడు రెండుక్షణాలవరూటాట్లాడలేదు

"అదికాదు చదివా! నీవన్నదివాలు కష్టపడగలవు. ఎంతకదువదివి చదివిందగలవు. పెద్ద చదువులకు మనకు శక్తి లేదాయె చిన్న చదువులవల్ల ఏం ప్రయోజనమూ, నీకన్నయూ, నా జీవితమూ రెండూ వృధాకావడంతప్ప మాట కొస్తే మీ అన్న, అజ్జ, మీ అన్న జోక్కా. అంటావు అయినకేసుఖం గాదాటుకుపోయ్యాడు. ఏమి మిగిల్చి పోతున్నాడని అనుట చెప్పాడమ్మా నీ పిచ్చి "

"రామూ! వయస్సుకుమించిమాట్లాడటంమానుకు ఎన్నితూర్లో చెప్పాను మీ అన్న నీకుమీలోటు చేయలేదు నాయనా! మీ నా న్నా, అమ్మ ఆయనకు నిన్ని చ్చి పోయారు మీ అన్న నీకు మీ కదిపేనూ, యీ యింటికి యిచ్చి పోయ్యాడు. నీకంటేమి కావాలయ్యా? ఈ యిల్లు అమ్మి నీకు చదువుచెప్పించి ఒక యింటివాణ్ణిని చేసి మరీగానీ నేను చావకూడదట! తెలిసిందా!" అంది తుందుహాపం చేస్తూ.

"అలా అయితే ప్రాణాలను పణపుల్ని చేసి, పాడుకష్టం పడ్డి మెంచుకూ?"

"అంతకూత్రం నాకూ తెలియక పోలేదయ్యా! నాధర్త అర్థించిందీ యిల్లు నా వాడులో కష్టి ఉండిగా దాన్ని అమ్మే ప్రసేయం ఉండకూడదు నేను పడయాదుతూండిగానే నీ చదువు ముగిసైనది. లేకపోతే యిల్లుండి కి ఉండి "

"అ చదువుకు కూడు ఉంటుందా చదివా?" అన్నాడు పొట్లో ముద్ద పెట్టుకుంటూ రాముడు.

"నీ కా విషయాలతో పనిలేదు. అన్నీ నాకు తెలుసు. నీవిక చాలు- అ పేటంతవరకూ చదువవలసిందే! అఖరుగా ఒక్కమాట చెప్పుతున్నాను ఇంతకాలమూ నీతో చెప్ప లేదు. చెప్పవలసిన అవసరం లేకపోయింది నేను, నా ప్రాణాధికుడు పోయిన కూడా బ్రతికి ఉన్నాడంటే - నీ కోసం, నీ చదువుకోసం-నీవు గొప్ప ఉద్యోగం చేయడం కళ్ళారా చూడాలని నేను బ్రతికివుండాలని అకోవుంటే-వదిలేమీద కాపేంతి ప్రేమ ఉంటే నీ వు చదువు చాలించవు "

అంది కంఠంలో చేయి కడక్షంటూ

"అలాగే చదువుకొనే చదివా!"

అంటూ లేచి "పోనువారం" అని అర్థోక్తిలో పే ఆగిపోయ్యాడు

"నా కు తెలుసురామూ! పోనువారం క్షేమం కటకం పేరు కొట్టే పోతుకదూ? ఈ లోగా కంట్రాక్టరును అడిగాను, ఆయన, మనకు కొంత చిల్లర యివ్వాలి దానికి తొడుగా మిగిలింది యిచ్చి పూలిలో కట్టుకోమని చెప్పాను రేపొస్తానన్నాడు పోనువారమే కట్టేదుపుగానిలే! పిల్ల చదువుకో" అంది శాంతమ్మ

3

"పైకమిచ్చారా చదివా?"

"లేదురామూ! రేపిస్తానన్నాడు "

"గాళ్ళలో పే చెప్పాడదివా! భగవంతుడు, వారికి 'ఆమ్మ' అనే పదం కంటే 'రేపు' అనే పదాన్నే ముందు చేర్చుతాడు కూలి డబ్బులిచ్చేటప్పటికి ఒక కంటనీరు మరో కంటికి వస్తాయి పైగా అప్పు లెక్కడిస్తారమ్మా!"

"లేదురామూ! కూలీ - అది రేపు తప్పకుండా యిస్తానన్నాడు "

"ఇవ్వాలనుకుంటే యీ దినమే యివ్వలేకపోయ్యాడా? ముప్పీ మూడు రూపాయలకు రేపులు కావాలేం?"

"నీ తర్కాన్ని నేను విడదలుచుకోలేదు రేపిపాలున్నాడు ఇవాళ మనుష్యుల్ని నిర్వేదించడం నేర్చుకోవాలి బిడ్డా - శ్రేయస్సు - నీ వారే పోయింది ఏదో - అర్థకీర్తం ఉంది అనే?"

"మనకులేదు మనం నుండుబడిన కులంవాళ్ళము "

"ఎందులో కాయకా!"

"దారిద్ర్యంలో!"

"గడ్డిలోకం!"

"పరిగాని నువ్వు పొద్దున అన్నంతిన్నావమ్మా?"

"అది నీకు సంబంధించనివిషయం!" అంటూ తన పనిమీద వెళ్లిపోయింది శాంతమ్మ

రామునికి తేలిహృదయం ముకుళించుకుపోయింది అన్నీ తనకు సంబంధించనవి విషయాలే! ఈ మనిషాల ప్రపంచంలో తనకు సంబంధించిన పందర్భం ఒక్కటీలేదు మొన్న కొనిచెప్పిన ముప్పాకలా జోన్నలతో రెండుదినాలు గడిచింది రేపుమాధి గడిపేస్తుంది ఎలా గడిపిందో? ఎలా గడుపుతుందో? అనుకోతెలీయాలి తనకు మాత్రం స్పష్టంగా చెట్టింది ఆ రెండు దినాలు కూలి తన తలకాయకి అలా పెట్టింది చేతికి తీసుకుంటే ఎక్కడ ఖర్చవుతుందోనని నేమో కంట్రాక్టరు అధీనంలోనే ఉంచింది పిచ్చితల్లి! అతని హృదయంలో రాబందులు రెక్కలు విచ్చుకుని విహరింప సాగాయి తన అర్మాంతరుచున్నా అనుకు కొంత సుఖం దక్కి ఉండేది ఆ చచ్చిన మనిషి చాలకుండా, అనుకు పేరెక్కించి చురీ చచ్చాడు

ఉదయం యిరువురూ కలిసి, కలిసి వంట తిని కంట్రాక్టరును దర్శించారు. ఆయనగారు అనుకు రెండు రోజుల కూలి రెండు రూపాయలూ - ముందు కాకి బాల్గణాలూ యిచ్చారు ఇంకొక మూడు రూపాయ లిచ్చవుంది కాంతమ్మ స్వపేమి రా లేవన్నాడాయన కాంతమ్మ ప్రాధేయపడింది ఉన్న క్లిష్ట పరిస్థితిలోనా ఏ కదువు పెట్టింది. ఆయన తన మాట మీద నమ్మకము లేనిఎడ పెట్టి తెరచి చూపిస్తానన్నాడు. కాంతమ్మకు తల తిరిగి పోయింది "తన ఏమ్ము ముందే ఏడ్చుకుడదూ?" అన్నమాట బాల్కచివరివరకూ వచ్చి, వదిలెను చూచి మరకుండి పొయ్యాడు రాముడు కాంతమ్మ అంతటితో విశాలే చెంద లేదు. అయిన కాళ్ళ పట్టాపడి బ్రతిమలాడింది. తుదకు మనసు కరిగి, గంగకై పారిందేమో? రేపు 'చూస్తా' నన్నాడా కంట్రాక్టరుగారు

కాంతమ్మ హతశేషఅయి, కాళ్లీడ్చుకుంటూ గది బయటికి వచ్చింది రాముడూ అమె వెనుకవరించాడు. అమె రాముని వైపు తిరిగి "నాకే! రేపు కట్టబడ్డుకే రామూ, సమస్తాగారి కిదో విధంగా ప్రాధేయపడి రేపటివరకు పేరు కొట్టేసవద్దని చెప్పు" అంటూ తనవరిలోకి వెళ్లిపోయింది. రాముడు వ్యధాభరిత హృదయంతో బడివైపు నడిచాడు

రాముడు క్లాసులో కూర్చున్నాడే గానీ అతనిమనసు క్లాసులో కాదు గదా పాఠాలూ అవగాహనకు రాలేదు. అది ఒకచోట నిలకడలేదు. ఒకవిషయాన్ని గూర్చి తలపోయడంలేదు ఒక తూరి బడి పెదగరిగిపోయి చింతించుతుంది ఒకమారు ఇర్వర్గలోఉన్న అన్నదగ్గరికి వెళ్ళి చీవాట్లు పెడుతుంది ఉపాధ్యాయుడేమి బోధిస్తున్నాడో అతనికి తెలియదు

రాముడు తరగతిగదిలో కాబట్టి పేరు కొట్టివేయబడును" అని పంతులు గట్టిగా చదువడంతో రాముని ఆలోచనలన్నీ పందరంగాశ్రమైపోయ్యాయి. నుండెలు అంతకేగంగా కొట్టుకోవడం అతడెన్నడూ ఎరుగడు

"ఏం రామూ! తరిగంట్టలేదు " అడిగాడు పంతులు. రాముడేమీ జవాబివ్వలేదు తలవంచుకొని నిలుచుండిపోయ్యాడు

"ఫీ తం డబ్బులు తక్కువున్నాయా?"

"అవునండీ!" తలవాల్చుకుని జవాబిచ్చాడు

"ఏమార్గము?"

"మూడురూపాయలండీ!"

"మూడురూపాయలా?" అన్నాడుపంతులు విరుత్సాహంతో

ఆంగిలో "మీగతి పైకం తీసిస్తాలే పాపా!" అన్నమాటలు ఓసూలమండి మృదుమధురంగా వినిపించాయి. అందరి చూపులూ ఆవైపుమళ్లాయి జాలికి మందయాపంతో పంతులుదగ్గరికివెళ్లి చూడుడూపాయల కాగితా లిచ్చింది.

"పైకం ఇంట్లో ఉందండీ!"

అన్నాడు ఓ ముడుత్సాహంతో

"పరే! త్వరగా బల్లి తీసుకుంటా!" అన్నాడు పంతులు

రాముని హృదయం కంద అరవిందాల శోభను వెదజల్లింది అతని ఆలాకాంమీద ముసిరిన నీలిమబ్బు తెరలూడిపోయే, మంద మందంగా తొలిగి పోతూగాయి విమానం బ్రద్దలై భూమికి కూలిపోయ్యే ప్రయాణీకునికి గాలి కొడుకు లభించినట్లను భూతి కెందాడు ఒక అమ్మాయి తనకు జీతం కట్టవలసిన్నది తల వందవలసిన విషయమే అయినా - రాముడు అనిర్వచనీయానందాన్ని అనుభవించాడు తన పదికాసు తెలియపరిస్తే ఎంత ఆనందిస్తుంది! వింటేమండీ విడిచిన బాణంలాగా వాయువేగ మనో వేగాలతో బడికి పని చేస్తూన్న పొరిందగ్గరికి పర్వతపాగాడు రాముడు

ఇంకా నిర్మాణదశలోనే ఉన్న మూడంతస్తుల భవంతిక్కడ పెద్ద సంపూర్ణమై ఉంది ఆ సంధులోనుండి "అయ్యో పాపం!" అన్న ధ్వనులు మిన్న ముదురుతున్నాయి

"ఏమిటూసంపు?" ఎవరికో అడిగాడు రాముడు

"పాపం! ఎవరో ఆడది ఆ మూడో అంతస్తుమీదికి కమ్మ గోళం మోసుకుపోతూ, నిచ్చెనమించి తూలి పడిం " ఇంకా అవ్యక్తి వాక్యం పూర్తి చేయకేలేదు రాముడు ఒక్క గంతులో సంపును త్రోసికొని లోపలి పరికాడు ఏ ముందికీ తెలవదనికాడు కాడు-తనప్రాణం దక్కిపడి ఉంది అతనికన్నులు లైట్లు క్రమ్మాయి

"పదివా!" అని ఆర్తారిస్తూ నిలువునా ఆమె కాళ్ళమీదికొరికి పడిపొయ్యాడు ఆ సంధులోనుండి ఆ మహాతల్లి పొడులో కాన్ని పాపి ధర్మను చేరి కేగింది రాముని హృదయంలోని ఆనందంతో-అంతకారము విశదీకరించింది.

ఆంధ్రసాహిత్యపరిషత్

(7-వ పేజీ తరువాయి)

సాహిత్యపరిషత్తు ఇటిస్థితిని మార్చుటకు కూడ సమర్థమగపడలేదయను అధికారికమైన స్థితి ఎరిమస్తుపకు లేదు కాని పరిత్వ)భావము సర్వరాజకీయ విద్యావిషయకములం దుండవలయును

ఈ పరిషత్తు దేశమునకు తేలగ్గర ఈ పరిషత్తు పారస్వతమును పాలించుము ఈ పారస్వతి భావములే దేశము నందున్న సర్వపరిస్థితులకూ బీజభూతములై యుండవలయును అట్టిపరిషత్తు నిర్మింపబడవలయును

భుక్త పరిషత్తుమైన ప్రస్తుతపరిస్థితులను పిపీలికలు పాలించును పిపీలికా ప్రకృతి దేశమునందు ఏకాంచి పోవలయును యథార్థమైన ప్రజాస్వామిక భావ మేర్పడవలయును. ఆప్రజాస్వామిక భావము మాత్రీర్యము లేనిది అల్పత్వము లేనిది వృథాధికార వాంఛ లేనిది విజ్ఞానమతి మైనది అప్పుడు నిజమైన సాహిత్యపరిషత్తు బయలు దేరును పరిషత్తునకు ప్రజాస్వామ్యమునకు సవి వాభావ సంబంధ మేర్పడవలయును అప్పుడే రాజాధికారమునకు పరిషత్తు ప్రద్రిలిగి నిజమైన రాదరిక మనును ప్రజాబలితక హృదయములు సాహిత్యముద్రితమూ / లనును అధికారము ప్రజాబలితక హృదయములు మారి నందును వారికి ధన్యహితంగా నందును అటిపరిషత్తు లోకమును పాలించును భాషను పాలించును. ఆ భాష ప్రజాబలితమును పాలించును

అవిద్యమైన భావములతో డి పోటి సాహిత్యస్థితి ప్రజలలో అవిద్యభావములకు తేలకత్తించుచున్నది. ఈ అవిద్యత్వమునకు తేలకపోతే పూర్వ జనత్వము లేదు. అందుచే బహుసిద్ధాంతములు- బహుకవులు. ప్రతివాడు మహాకవి, కవి కేశరుడు. మరియే వేరో ఒక కవియొక్క కవితాసరణను విచారించి దానికి వెలకట్టే దానికిలేగిన విధుదము లిచ్చుటకు తగినకీర్తియు పదికారములు లేవనందలను, వ్యక్తులను సాహిత్యమును పాలించుచున్నారు తత్ఫలితి సాహిత్య పెట్టుండవలయునో యట్టున్నది. ఈగ్రంథ ముత్తమమని చెప్పుటకు ఈ గ్రంథకర్త విశిష్టమని చెప్పుటకు సామాన్యప్రజలకు శక్తి చాలదు అధికారులకు తెలియదు. ఎవరికి పుట్టివిద్దరా కొక్కి కక్కి ఏడుచుచున్నట్లున్నది పేట సాహిత్యస్థితి ఈ పరిస్థితిలో మభిలంధ్ర సాహిత్య పరిషత్తు గాని మరియొకో పరిషత్తు గాని చేసెడి మహాకార్యము స్వల్పము అధికారవాంఛా ముద్రితమైన ప్రస్తుత లోకము నీపరిషత్తుతోడ తిద్యాంధాధి ముఖముగ కి ప్రకటించును. అందులో కొన్నియధికారములు అ యధికారములకు జేలూటు. పరిషద్వ్యవస్థయిం దుండిదు. ఈ పరిషత్తు అటు ప్రజాభిప్రాయము కాదు ఇటు అధికారముద్రకాదు. రాజకీయాధికారులు తమ్ము గౌరవించవలయునని తనకు స్థాన మేర్పరచవలయునని ప్రతీక్షతో నుండును. అట్టిపరిషత్తు చేయగలిగిన దేమియు నుండదు.

తొలుత నీ పరిషత్తు తన కొకవిధమైన స్వరూప మేర్పరచుకొని వలయును ఆ స్వరూప మెట్టుండవలయునగా క్రమక్రమముగా వృద్ధి పొంది సాహిత్యవిషయక పర్యాధికారములు తనయందు నిక్షేపము కొనగిలట్టుండవలయును ప్రజలకితన్ని హితమైనద్రి యుండవలయును. కానియందలి విశేషవిషయములు పరిషత్తునకు మాత్రమే తెలిసినను పర్యవసాన్యవిషయములు ప్రజాసామాన్యమునకు తెలియునట్లుండవలయును విద్యలో రాజకీయమునకు సంబంధించినంత వరకు మాత్రమే రాజకీయములది. తక్కినది, పరిషత్తుది. అనగా దేశము నందు కూర్చుకొనుటకు పరిషత్తు చేతిలోనుండును చేతిలోనుండు వనగా పరిషత్తుర్మ్యయించిన పద్ధతిమీద దేశములో విద్యాబోధన జరుగవలయును. జరుపునదిమాత్రము రాజకీయాధికారులకు సూత్రధర్మవిధానమునుపరిచయుడు అప్పుడు రాజకీయములు, పరిషత్తు, ప్రజల సామరస్యతిలో నుండును. అప్పుడు దేశము మేల్కొనును నిజముగా మేల్కొన్న దేశమంతా చేసినను చేయును

చేయదగిన దంతయుపరిషత్తుయొక్క నిర్మాణముమీద నున్నది. పరిషత్తు పద్యులయొక్క యా ధార్థ్యము మీద, నిష్కామ నిత్యదాసమీద్యము మీద, ఈ నిర్మాణ సాఫల్యము కలుగును విషయమును పరాభిప్రాయముచేత నిరసనము పొందిన బుద్ధులచేత కాక విచారింపవలయును పద్యులట్లు తయారు కావలయును ప్రస్తుతము వందపోట్ల కలం చిన్నచిన్న సాహిత్య పద్యిలు వారి ప్రతిపదులను ప్రసం ధిం

తుది ఇందులో ఒకటి రెండు పెద్ద సాహిత్యపద్యిలు తీసివేసినో వేసినో నిలుకడలేదు, ప్రజాభిప్రాయము లేదు ఆ సభా పద్యులను చాలపోట్ల శక్తి సౌందర్యములు లేవు కొన్నొక్క పోట నీ పద్యి లేకవ్యక్తి పరాక్రమములు పని యిన్నింటికి పరిషత్తులో వ్యక్తిత్వము కావలయునని కోరిక యుండును కాళావతిలోని నీరు మహావతిలో పెట్టు ప్రవేశించి తన యాకారమునకు స్థితి లేకుండుట యంగీకరించుటో ఈ చిన్న పనులను పరిషత్తులో పట్టు చేరవలయును పరిషత్తులో చేరు వరకే దాని వ్యక్తిత్వము తరువాత దానికి వ్యక్తిత్వము లేదు పైగా దా వ్యక్తిత్వము పరిషత్తులో చేరుటకే ఏర్పడినది పైన కొక్కడో అడ్డుకట్ట కట్టుకొని తన నీరు తన స్థలమునందు వ్యాపింప జేసుకొనుట చేసినను చేయుచున్నను కాని యిదియూ మహావదియు చేయా పనియే చిన్నచిన్న పనులు యొక్క స్థానిక ప్రవరన ఇట్లుండ వలయును అట్టి బుద్ధితో పరిషత్తులో ప్రవేశించి పరిషత్తునకు మహా పదీ స్వరూప మేర్పరిచి ఏ పనులు కలియుట మూలముగ నీ పరిషత్తేర్పడినదో ఆ పరిషత్తునకు తాను పిల్లకాల్వలై వ్యవహరించి దేశమును సుఖితమును చేసినచో అట్టి పరిషత్తు చాల శక్తిమంతమైన దగును. ఒక మహావదియు పదిలి పోలము లెట్లు పండునో అట్లు పరిషత్తు పదిలి ప్రజలు జ్ఞానవంతులు కాదు ఆ పరిషత్తుయొక్క ముద్రచేతకి ప్రజల బుద్ధులు పాలింపబడును ఆ ప్రజలలో నుండియే అధికారులు బయలు దేరుతు. స్వప్న పూరించునది కొడుకో వాడు తండ్రి మాటలే పాలించును భారి కటువంటి జ్ఞాన విషయకముగా పీర్యపాన భూతమైనది పరిషత్తు కావలయును ఇది ప్రజాస్వామిక రాజ్యమునకు మకుటాయమానము వంటిది ప్రజాస్వామిక పథకములో మన్ని బహుదోషము లిటి పరిమన్ని న్నాగాను కలవు నిర్మూలింపబడును

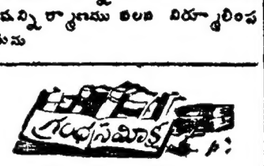

శివయోగము

గ్రంథకర్త పండిత ముదిగొండ కోటయ్య శాస్త్రి అయ్యగారు గాణపుటలు 86 వెల 1-0-0.

ఆద్యరక శైవులుగ జాంధ్రదేశమున శైవమతి తత్త్వమును, తత్ప్రాధ్యమగు శివయోగ విశేషములను తెలిసికొనుట యత్యంతా వశ్యకమైయున్నది. ఆంధ్రసంస్కృతికి మూలమైన యాస్తిక వ్యవస్థయం దు ప్రధానస్థాన మాక్రమించిన శైవమతి మునుగూర్చి, ప్రస్తుత గ్రంథకర్తలగు శ్రీ కోటయ్య శాస్త్రిగారు, 'శైవపర్వస్వము' అను మద్గ్రంథము నేరవశే ప్రకటించి, యాంధ్ర విద్వల్లోకమును కృతజ్ఞతాబద్ధము గావించియున్నారు. శైవపర్వస్వమువలె విదియును విదవ గ్రంథము. ఇందు, 1 తత్త్వప్రభ, 2 ప్రవృత్తి (పరిణామము), 3 మత్స్యపాయము, 4. చిన్మయ(జ్ఞాన)పుదీక్ష) 5. పాధ్యాపాధక పాదములు అను ఐదుయిదు విభాగములుగలవు ఉపసంహారములో జాలువిభాగములనుగ అయిదయిన కంచాకురి, ఆజయిన కడకేరి ఎటయిన శివయోగ విజ్ఞానపుల కపాటెయుమే దీనికి పదిపుటల తొలిపలుకులో శ్రీ ముదిగొండ వీరలింగ శాస్త్రిగ

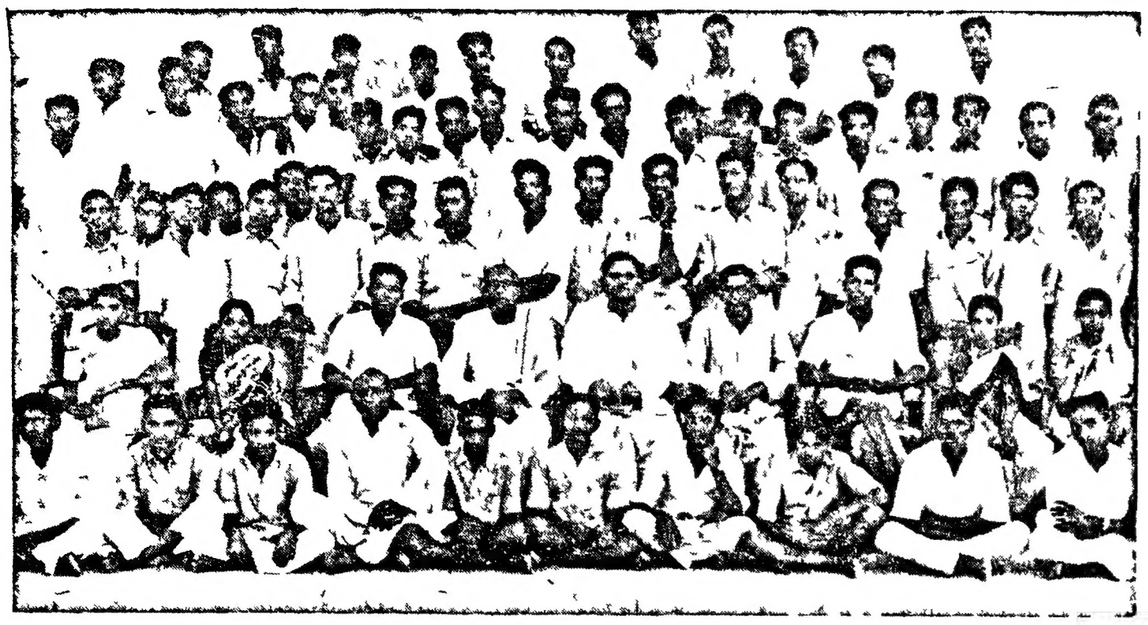

ఈ నెల 22 వ తేదీనాడు విజయవాడలో జరిగిన ఆంధ్రప్రదేశ్ విద్యార్థి కాంగ్రెసు పదవీప్రదానానికి హాజరైన ప్రతినిధులు, ఆర్గనైజర్లు, పర్యవేక్షకులు కాంగ్రెసు అధ్యక్షులు శ్రీ కాళాని వెంకటరత్నం, ఆంధ్రప్రదేశ్ కాంగ్రెసు కార్యదర్శి శ్రీ కొండి మూర్తన్న, శ్రీ కదిలవాడ పిచ్చయ్యగార్లు మరియు ప్రత్యేకాహ్వానంపై ఈ పదవీప్రదానంలో పాల్గొన్నారు.

శ్రీమతి దుర్గాబాయి దేశముఖ్ అధ్యక్షతన జరిగిన కేంద్రసాంఘిక సంక్షేమసంఘ సభ్యులకు ఈ నెల 25 వ తేదీనాడు న్యూఢిల్లీలో కేంద్రవిద్యామంత్రి మౌలానా అబుల్ కలాం ఆజాదుగారు విందుచేసినప్పటి చిత్రం

ఈ నెల 25 వ తేదీనాడు న్యూఢిల్లీలో జరిగిన కేంద్ర సాంఘిక సంక్షేమ సంఘ పదవీ ప్రదానంలో అధ్యక్షురాలు శ్రీమతి దుర్గాబాయి దేశముఖ్ గారు ప్రసంగిస్తున్న దృశ్యం

మద్రాసు - గోపాలపురం సంగీత కళాశాలవారు ఇటీవల జరిగిన దీక్షితులవారి ఉత్సవాలకి సంగీత కళా నిధి, ప్రొఫెసర్ జ్వారం వెంకటస్వామినాయుడుగారు అధ్యక్షత వహించారు

శ్రీ ప్రకాశ కోటయ్య, శ్రీ అక్కల కోటయ్య ప్రభృతులు ఇటీవల కంచెర్లో చేసిన సత్యాగ్రహంలో పాల్గొని, 144 సెక్షన్ ధిక్కరించి, అరెస్టు అయినప్పటి చిత్రం

ఈస్టిండియా వారి "ఎక్కయింటి అమ్మాయి"లో ఒక హాస్య సన్నివేశం.

సినిమా

నగరంలో సినిమాలు

కాపిటల్	మంచిపోలు మంగళ్యం	(తమిళం)
బ్రాడ్వే		
సరస్వతి		
భారత్		
చిత్ర		
కవాలి	కాళ్యాణ్	,,
ఉదయ్		
రాయిటీ	సంసారం	,,
కినిమా సెంట్రల్	పరాశక్తి	,,
జగ్	దేవదాసు	,,
కలింగన్	అవ్వయ్యార్	,,
స్టార్	ఝుమ్‌కీలా	(హిందీ)
ఆలోక్	కాశ్	,,
ప్రభాత్	పురంగ్	,,
పరేక్షు	అవార్కి	,,
ప్లాజా	పథోష్	,,
రాజకుమారి	ఏక్ థీ లడ్కీ	,,
మిడ్ లాండ్	Million dollar Mermaid	
మిడ్ లాండ్	Girls of pleasure island	
న్యూగ్లోబ్	Ruby Gentry	
కాప్రి	Dr Cyclops	
మినర్వా	Iron mistress	
క్రిష్ణా	Salome	

మీగుండెను అలక్ష్యంచేయవద్దు

- శీఘ్ర క్రమంగా పడపడకొట్టుట
- సైకిలు పట్టినట్లుండుట
- భారముగాను, మాంద్యముగా నుండుట
- ఊపిరి సరిగా ఆడకుండుట
- ముఖము తేజోహీనమగుట
- యెడమచేతిలో నొప్పి
- కాళ్లవాపు, గుండెదడ, మిక్కిలి అలసట

ఇవి గుండెజబ్బుకి మూలములు

కష్టపడి ఆరోగ్యమును తిరిగా పొందండి

నవరత్నకల్ప

కళ్ళకు, రసాలు, ముక్కులు ఇంకా మొత్తంతో మ్రింగిలు పగల రాళ్లితో తియారైనది

కవిరాజ్ పండిట్ మహాదత్త శర్మ వైద్యాచార్యపతి కవిరత్నవిది, పి ఎం పురు

The Manager NAVRATNA KALPA PHARMACY Jullundur City (India)
Grams: Navratna Phone 401

టెండర్లు

1954-55 సంవత్సరానకు అనుపత్రులకు కావలసిన ఆహారపదార్థములు, ఇతర వస్తువులకు టెండర్లు

1-4-1954 నుండి 31-3-1955వరకు ఒక సంవత్సరానకు జిల్లా హెడ్ క్వార్టర్సు ఆసుపత్రులకు, కాన్పుగృహములకు ఇతర ప్రభుత్వ ఆసుపత్రులకు అవసరమైన ఆహారపదార్థములు, మరియు ఇతర వస్తువులు సరఫరా చేయుటకు డూప్లికేటులో సీలు చేసిన టెండర్లను 1954 జనవరి 4 తేది సోమవారం మధ్యాహ్నం 3 గంటల వరకు ఆయా ఆసుపత్రులకు సంబంధించిన సూపరింటెండెంటు లేక ఇన్‌ఛార్జి మెడికల్ ఆఫీసర్లకు చేరి తగినట్లు చేసికొనబడును.

టెండరు కండిషనులు, ఒక్కొక్క ఆసుపత్రికి కావలసిన పదార్థముల యొక్క షెడ్యూలు, టెండరు ఫారములు, దరఖాస్తు చేసి ఆయా ఆసుపత్రుల వద్ద పొందవచ్చును. ప్రతి దరఖాస్తుతోటి రిజర్వుబ్యాంకు ఆఫ్ ఇండియా మద్రాసు లేక ఇంపీరియల్ బ్యాంకు ఆఫ్ ఇండియా యొక్క బ్రాంచీలలో కానీ, లేక ప్రభుత్వపు యేఖజానాలలో కానీ, ఆంధ్రప్రభుత్వమువారి పేరిట "XXVII Medical Miscellaneous - (Andhra)" అని హెడింగు క్రింద రు 5/- అయిదు రూపాయలు జమకట్టి పొందిన చలాను కూడా జతపర్చి పంపవలెను

1953 అక్టోబరు 1 తేది దినమున తీసికొనబడి ఒక తహశీలుదారు సంతకముగల కాస్టేజీ సర్టిఫికేటు గాని లేక ఒక గజిటెడ్ ఆఫీసరు సంతకముగల సైనర్టిఫికేటు సఖులు గాని టెండరు వెంట పంపవలెను

యం వి రమణమూర్తి,
డైరెక్టర్ ఆఫ్ మెడికల్ సర్వీసెస్
(ఆంధ్ర స్టేటు) మద్రాసు. 24-11-53

హైద్రాబాదుభూదానోద్యమం

శ్రీ ఉమ్మెత్తల కేశవరావు

భూదాన ఉద్యమము హైదరాబాదు రాజ్యము, తెలంగాణా ప్రాంతము, నల్లగొండజిల్లా, భువనగిరి గ్రామములో 18 ఏప్రిల్ 1951 తేదీన ఆరంభమైంది ఆచార్య వినోబాభావే గారు కల్లోలితమగు తెలంగాణా ప్రాంతములో పాదయాత్రకై కార్యక్రమమును 18 ఏప్రిల్ 1951 ఉదయము 8 గంటలకు పోచంపల్లి గ్రామము చిల్లిరి గ్రామములో గల వాడలన్ని తిరుగుచు హరిజనవాడకు వెళ్లి తిరిగి వచ్చిరి వెనకకు వచ్చిన తర్వాత హరిజనులు వచ్చి యీ గ్రామములో హరిజన కుటుంబములు నూరు వరకు గలవని, వారికి భూమిలేదని, యిప్పించవలసి కోరిరి వినోబాజీ కోరిక న్యాయమైనది యిప్పించవలసియనని ఆలోచించుచుండగా ఆ గ్రామము భూస్వామి శ్రీ పెదిరెడ్డి రాంచంద్రారెడ్డి నూరు యెకరముల భూమి యిచ్చుటకు వాగ్దానము చేసిరి ఈ సంఘటన వినోబాజీకి ఆశ్చర్య, ఆనంద మిచ్చునట్లు గా చేసినది ఇంతకు పూర్వము ఈ కార్యక్రమము యొక్క కల్పనగాని, యోచనగాని యెవరికి ఊహకుగాని తటస్థపడి కాదు దానపత్రము వ్రాసిఇచ్చిన తర్వాతి ఆలోచించుట మొదలయ్యెను అడుగుట న్యాయము, క్రమము, యథార్థమై పరుగు యిచ్చే స్వభావము సమాజములో వుండి తిరిగలదని, మూడవత్రిమాసయొక్క విశ్వయమైన తత్త్వమూ యిందులో కలదనుటకు, యీ సంఘటన దృష్టాంతరీతిగను మనోనిశ్చయము కలిగి, 19 ఏప్రిల్ 1951 నుండి భూదాన యజ్ఞమను పేర భూమిని భూదాతలేని వారికొరకు అడుగుట మొదలయ్యెను 14 జూన్ 1951 వరకు వినోబాజీ యాత్రలో నల్లగొండ, వరంగల్లు, కరీంనగరము- అదిలాబాదు జిల్లాలలో గల దానిని కాబడిన ప్రాంతములలో, 12 000 యకరముల భూమి సమకూర్చబడినది అయినప్పటికి తెలంగాణాలో గల ప్రత్యేక పరిస్థితులవలన యీ కార్యక్రమము ఆరంభమైనదికాని యథేచ్ఛగా ఉద్యమముగా మారుతుందని పూర్వాన్యముగా తలంచబడేది కాదు ఆచార్య వినోబా భావే పల్లెటూరి తర్వాత రెండు వేలు కాగా ఆలోచించుచుండిరి కేంద్రశాసనము కుప్రచారాలు కార్యక్రమములో గల క్రాంతియోగమును అమర జీవములను తెలుసుకొని, ఆర్థిక, సామాజిక సమాన కాన్వన్ని పాటించుటకు, కుసీదము, సుకరమును ఇంకొక అహింసాయోగ మార్గము లేదని ఉద్ఘాటించిరి

ఇందువల్ల ఏప్రిల్ 1952 లో జరిగిన సర్వోదయ సమ్మేళనము సేవాపురిలో సర్వసేవా సంఘమువారు యీ కార్యక్రమానికి, అఖిల భారత ఉద్యమ స్వరూపమిచ్చి 25 లక్షల ఎకరముల భూమి ఏప్రిల్ 1954 వరకు సేకరించుటకు తీర్మానరూపముగ సంకల్పించుకొని హైదరాబాదుకు ఒక లక్ష ఎకరములు ఏర్పాటు చేయబడెను ఇంతవరకు 75,000 ఎకరముల భూమి సేకరించబడినది వేయియకరములు, అంతకుమించిన దానములలో శ్రీ నిజాంగారు 8,654 యకరములు, శ్రీ రామామత్యంగారు, మనోహరరావు గారలు 2,100, 2,000 యకరములు, శ్రీ పిరిసిలగండ్ల రామలింగయ్య 1,155 యకరములు, మరియాది రాంచంద్రారెడ్డి గారు బదిలీ లో 1,000 యకరముల భూమి యిచ్చిరి హైదరాబాదులోగల భూదానసమితి ఇప్పుడు సంపాదించబడిన భూమిలాంటి ప్రశంసించదగినది కాకపోయినప్పటికి దక్షిణభారతములో భూదాన కార్యక్రమానికి హైదరాబాదే మొదటిదియైనదిగా వున్నది

ఆచార్య వినోబాజీ చే భూదాన కార్యక్రమము నిన్నటి వరకు ప్రపంచమంతా హైదరాబాదులో నడుగుచు వర్తుమానగల ఒక సమితిని ఏర్పాటు చేసిరి ఉద్యమ వ్యవస్థకి శ్రీ కిషన్ రావు దేవులు, శ్రీ జయప్రకాశ్ హైదరాబాదులో నడుపుచుంటిరి. ఉద్యమము చేత వ్యాపము, క్రాంతియుతమైనప్పటికి కాపల దూరమును పంపకరణలవల్ల భూసంస్కరణ పరిష్కారము కాగలదని విశ్వాసము చేత పేదలలో అమితముగా పుట్టుట కాన పనుచున్నది ఇదివరకు ఇంతవరకు పనిచేయుచు వచ్చిన కార్యకర్తల్లో అనేకులు పనిచేయ వలయునని కాంక్షించుచు కూడ, కాక, వ్యవహారిక చిక్కులవల్ల ముందుకు రాలేకపోవ్వారు

భూమి సంపాదించుటకు కూడా రైతులు, కౌలుదారులపరము కాంగ్రెసు, పంపకరణల ఓటిపల్ల భూమి దొరకుతుందనుట యథార్థ మనిపించుటలేదు. భూ సంపకరణలవల్ల భూమి అమ్ముకోబడును, విభాగించుకోబడుటే యొక్కటి కాకపోయినది

అయితే సంస్కరణచేయబడుచున్న దనుట ఒక కారణమైతే కౌలుచ్చుట కాని దానపత్రి పారమార్థిక తత్వానికి లోనయి దాతి భూదానానికి ఉపక్రమించుచున్నాడు చిన్న భూస్వాములు భూదానమిచ్చుటయే ఇందుకు నిదర్శనము

భూదానములో పనిచేసే కార్యకర్త పరిగ్రహ ప్రవృత్తికి లోనై శేక దండికి ఆధారముమీద కాని ఈ కార్యక్రమాన్ని నడిపజాలరని అనుభవము చెప్పుచున్నది క్రమతి, శ్రద్ధాత్యాగబుద్ధి యీ ఉద్యమానికి మూలకందమలు

కానందద్వారా భూ సమస్య పరిష్కారమవటకుగల రీతి వినోబాజీ అభిప్రాయము నిర్దిష్టంగనున్నది కానపం ప్రజాస్వామ్యయోగము లో ప్రజల పరోక్ష ఇచ్ఛగా, ఎన్నుకోబడిన కానపశ్యులద్వారా తెలంపబడుచున్నదని యెంచవలయును పరోక్ష ఇచ్ఛచే పాలింపగల విషయము ప్రత్యక్ష ప్రత్యక్షేచ్ఛచే ఎందుకు పాలింపకూడదు, పాలింపబడుటకు ప్రజల ప్రత్యక్షేచ్ఛచే వినోబాజీ ప్రశ్నించుచున్నాడు ఇదిఒక తాత్విక విషయమైనప్పటికి, ప్రజల ప్రత్యక్ష ఇచ్ఛ భూపంపకములగురించి భూదాన ఉద్యమముద్వారా ఎంత శీఘ్రముగా ప్రకటింపబడునో అంత క్రాంతియుతంగా కానపములు చేయుటకు, అమలు పరుచుటకు శక్తి సామర్థ్యములు ప్రజాప్రభుత్వాలకు కలుగునని వినోబాజీ విశ్వాసము

భూదాన పుష్పమునుండి మరొక విశేషముగలదు కుల, మత, పక్షపాతము వర్గపక్షపాతభేదము లేకుండ పని చేసే అవకాశము యీ పుష్పమునుండి గలదు అందరిని సమదృష్టితో పని యీ ఉద్యమము ఆహ్వానించుచున్నది విభిన్న మార్గములాదిగి పని చేసిన జటిలమగు భూపమస్యను పరిష్కరించుటలో సంఘర్షణ దారితీయు పద్ధతు హైదరాబాదులో సోషలిస్టులు గాక పి డి యాఫ్ పక్షాలవారు కొందరు దాతిళ్ళు కార్యకర్తలుగనుండుట ఇప్పుడిప్పుడే పంపిణీ చేయుచున్నది,

భూదాన యజ్ఞముద్వారా అయిదు కోట్ల యకరములభూమి 1957 వరకు భారతదేశములో సంపాదించవలయునని వినోబాజీ ఆకాంక్ష హైదరాబాదు భూదాన ఉద్యమానికి జన్మస్థానమగుటయేగాక, ఉత్తర దక్షిణ భారతదేశాలకు నడుమ కాగరికతకు, సంస్కృతికి సమ్మిళిత సంగమస్థానముగ నలంకరించుచున్నది కనుక యీ ఉద్యమాన్ని విజయవంతమొనర్చుగల కార్యశక్తి ఇంటి ప్రజలపై నున్నదనుట అతిశయోక్తి కాదేమో

హిందీ పరీక్షలు

1954 ఫిబ్రవరిలో జరిగే ప్రవేశక, విశారద ప్రవీణ హిందీ పరీక్షలకు దరఖాస్తులు అందజేసి, అఖిల భారత హిందీ ప్రచారసభ పరీక్షల కార్యదర్శి తెలుపుచున్నారు.

కొత్త! కాల్గేట్ క్లోరోఫిల్ టూత్‌పౌడర్
వాడినకొలదీ సచైతన్యక్లోరోఫిల్ వలని వచ్చేమేలు పూర్తిగాపొందవచ్చు

సచైతన్య క్లోరోఫిల్ మాత్రమే ఉపకరిస్తుంది!

కొత్త శాశ్వత క్లోరోఫిల్ టూత్ పౌడర్ చూస్తూవుండగానే క్లోరోఫిల్‌ను విడుస్తుంది కనుక దానివల్ల పూర్తి ప్రయోజనాలు పొందవచ్చు సచైతన్య క్లోరోఫిల్ మాత్రమే వెంటనే దుర్గంధాన్ని నివారించి దంత కీయాన్ని కలిగించే క్రిములను తొలగించి చిగుళ్లను గట్టిపరుస్తుంది.
మీ దంతంలో మీకు లభ్యం కాని క్లోరోఫిల్ శాశ్వత సహాయంతో మీ పిల్లలకు రక్షణ తేకూర్చుతుంది

నోటిలో జనించగల దుర్వాసన నిర్మూలనం

ప్రత్యేకమైన పద్ధతిపల్ల శాశ్వత క్లోరోఫిల్ వల్లపాటి త్వరగా పూర్తిగా పనిచేస్తుంది! నోటిని ఎప్పుడూ చేవ పరిశుభ్రంగా తియ్యగా వుంచుతుంది! ఆనంద ప్రదమైన, తమ్మని వాసన వాలాపేపటివరకు వుంటుంది

దంతక్షయం కలిగించే క్రిముల సంహారం

నోటిలో కొన్ని అక్షాలు వుండడమే దంత కీయానికి ముఖ్యకారణమని అనేకమంది దంత వైద్యులు నిర్ధారించారు కొలనమైన వెంటనే శాశ్వత క్లోరోఫిల్ టూత్ పౌడర్ క్రమవర్ధనిని పళ్లు తేమతుంటుంటే హానికరమైన అక్షాలను అది పూర్తిగా తీసివేస్తుంది!

చిగుళ్లను గట్టి పరుస్తుంది!

క్లోరోఫిల్ చిగుళ్లను గట్టిపరచగలదని శుభకరం చేయగలదని శాస్త్రపరిశోధనలలో రుజువైంది. శాశ్వత క్లోరోఫిల్ టూత్ పౌడర్ రోజూ చిగుళ్లను తేమతుంటే చిగుళ్లకి అవసరమైన రక్షణను చేకూర్చడమేగాక క్లోరోఫిల్‌వలని చేకూరే మేలు అంతా అందిస్తుంది.

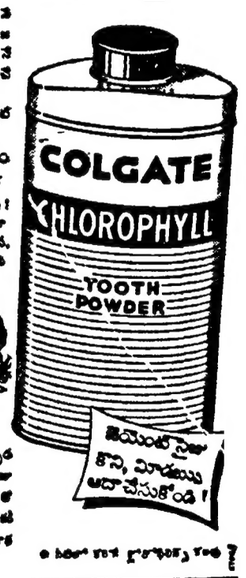

ఇయింటర్నేషనల్ కొన్ని మీరాయు అదా చేసుకోండి!

ఈ పిలో కాశ క్లోరోఫిల్ కొనండి!

ప్రతి మార్కు ఇంటింటా పేరుపొందినవే!

చాముండి నంది వనస్పతి

రేడియో మార్కు శుద్ధి చేయబడిన నూనె

అకల కలగించును & ఆరోగ్యకరము

మైసూరు వెజిటబుల్ ఆయిల్ ప్రొడక్ట్సు లిమిటెడ్
బెంగుళూరు. మద్రాసు.

Edited, Printed & Published by S. Sangaiah Prasad at the Andhra Patrika Press, No. 7, Thambu Chetty St., Madras.